

แผนพัฒนาท้องถิ่น(พ.ศ. 2561-2565)



เทศบาลตำบลกรูด (<http://www.krut.go.th>)

อำเภอกาญจนดิษฐ์ จังหวัดสุราษฎร์ธานี

คำนำ

เนื่องด้วยพระราชบัญญัติเทศบาล พ.ศ. ๒๔๙๖ แก้ไขเพิ่มเติมถึง (ฉบับที่ ๑๒) พ.ศ. ๒๕๔๖ มาตรา ๕๐ (๙) และพระราชบัญญัติกำหนดแผนและขั้นตอนการกระจายอำนาจให้แก่องค์กรปกครองส่วนท้องถิ่น พ.ศ. ๒๕๔๒ หมวด ๒ มาตรา ๑๖ (๑) ประกอบกับระเบียบกระทรวงมหาดไทย ว่าด้วยการจัดทำแผนพัฒนาขององค์กรปกครองส่วนท้องถิ่น พ.ศ. ๒๕๔๘ แก้ไขเพิ่มเติมถึง (ฉบับที่ ๓) พ.ศ. ๒๕๖๑ ได้กำหนดให้องค์กรปกครองส่วนท้องถิ่น มีอำนาจและหน้าที่ในการจัดทำแผนพัฒนาท้องถิ่นของตนเอง แผนพัฒนาท้องถิ่นนั้น โดยคณะกรรมการพัฒนาท้องถิ่นจัดประชุมประชาคมท้องถิ่น ส่วนราชการ และรัฐวิสาหกิจที่เกี่ยวข้อง เพื่อแจ้งแนวทางพัฒนาท้องถิ่น รับทราบปัญหา ความต้องการ ประเด็น การพัฒนาและประเด็นที่เกี่ยวข้อง ตลอดจนความช่วยเหลือทางวิชาการ และแนวทางปฏิบัติที่เหมาะสมกับสภาพพื้นที่เพื่อนำมากำหนดแนวทางการจัดทำแผนพัฒนาท้องถิ่น โดยให้นำข้อมูลพื้นฐานในการพัฒนาจากหน่วยงานต่างๆ และข้อมูลในแผนพัฒนาหมู่บ้านหรือแผนชุมชนมาพิจารณาประกอบการจัดทำแผนพัฒนาท้องถิ่น

เพื่อให้การดำเนินการให้เป็นไปตามกฎหมายดังกล่าว จึงต้องจัดทำแผนพัฒนาท้องถิ่น (พ.ศ. ๒๕๖๑ - ๒๕๖๕) ขึ้น เพื่อใช้เป็นเครื่องมือในการจัดทำงบประมาณรายจ่ายประจำปี และพร้อมที่จะนำไปสู่การปฏิบัติและสามารถใช้ในการประสานแผนการพัฒนาท้องถิ่นได้อย่างมีประสิทธิภาพและประสิทธิผล ตามนโยบายที่คณะผู้บริหารหวังที่จะทำให้เกิดการพัฒนาในท้องถิ่น

เทศบาลตำบลกรูด จึงหวังเป็นอย่างยิ่งว่าแผนพัฒนาท้องถิ่น (พ.ศ. ๒๕๖๑ - ๒๕๖๕) เทศบาลตำบลกรูด ฉบับนี้จะเป็นแนวทางในการพัฒนาเทศบาลที่มีประสิทธิภาพและตอบสนองความต้องการของประชาชนอย่างแท้จริงต่อไป

เทศบาลตำบลกรูด

สารบัญ

เรื่อง	หน้า
ส่วนที่ ๑ สภาพทั่วไปและข้อมูลพื้นฐาน	๑
ส่วนที่ ๒ ยุทธศาสตร์การพัฒนากองคกรปกครองส่วนท้องถิ่น	๓๓
ส่วนที่ ๓ การนำแผนพัฒนาท้องถิ่นไปสู่การปฏิบัติ	๕๕
ส่วนที่ ๔ การติดตามและประเมินผล	๑๓๙

ส่วนที่ 1

สภาพทั่วไปและข้อมูลพื้นฐาน

1. ด้านกายภาพ

1.1 ที่ตั้ง

เทศบาลตำบลกรุดเดิมคือองค์การบริหารส่วนตำบล ซึ่งได้จัดตั้งขึ้นโดยพระราชบัญญัติสภาตำบลและองค์การบริหารส่วนตำบล พ.ศ. 2537 เมื่อวันที่ 2 มีนาคม พ.ศ. 2538 และได้ยกฐานะเป็นเทศบาลตำบลกรุด เมื่อวันที่ 7 ตุลาคม 2554 มีพื้นที่ความรับผิดชอบทั้งหมด 10 หมู่บ้าน อยู่ในเขตพื้นที่เทศบาลตำบลกรุดทั้งหมด

ตำบลกรุดเป็นตำบลหนึ่งของอำเภอกาญจนดิษฐ์ จังหวัดสุราษฎร์ธานี ตั้งอยู่ทางทิศตะวันออกเฉียงใต้ของอำเภอกาญจนดิษฐ์ และอยู่ทางทิศตะวันออกของจังหวัดสุราษฎร์ธานี ห่างจากที่ว่าการอำเภอประมาณ 12 กิโลเมตร มีถนนสาย 44 (เซาร์เทอร์นซีบอร์ด) ตัดผ่าน มีถนนสายหลักคือถนนทางหลวงแผ่นดินหมายเลข 4010 และทางหลวงแผ่นดินหมายเลข 4143 บรรจบกัน และขยายตัวออกไปตามถนนสายรองในบริเวณทางหลวงชนบท สฎ 3011 มีเนื้อที่ประมาณ 84.70 ตารางกิโลเมตร หรือประมาณ 52,937.5 ไร่

อาณาเขตของตำบลกรุด

ทิศเหนือ	ติดต่อกับตำบลพลาญวาส
ทิศใต้	ติดต่อกับตำบลป่าร้อน
ทิศตะวันออก	ติดต่อกับตำบลท่าอุแท
ทิศตะวันตก	ติดต่อกับตำบลช้างซ้าย

ตารางพื้นที่ของหมู่บ้าน 10 หมู่บ้าน มีพื้นที่ 84.70 ตารางกิโลเมตร หรือ ประมาณ 52,937.5 ไร่ โดยประมาณ ดังนี้

หมู่ที่	ชื่อหมู่บ้าน	เนื้อที่อันดับ
9	บ้านกำสน	1
4	บ้านไสโน	2
10	บ้านสวนตรา	3
8	เขาพับผ้า	4
1	บ้านกรุด	5
2	บ้านท่าเฟือง	6
7	บ้านแม่โมกข์	7
5	บ้านบ่อน้ำร้อน	8
3	บ้านปากคู	9
6	บ้านท่าเฟือง	10

แผนที่ตำบลกรุดสังเขป อำเภอกาญจนดิษฐ์ จังหวัดสุราษฎร์ธานี

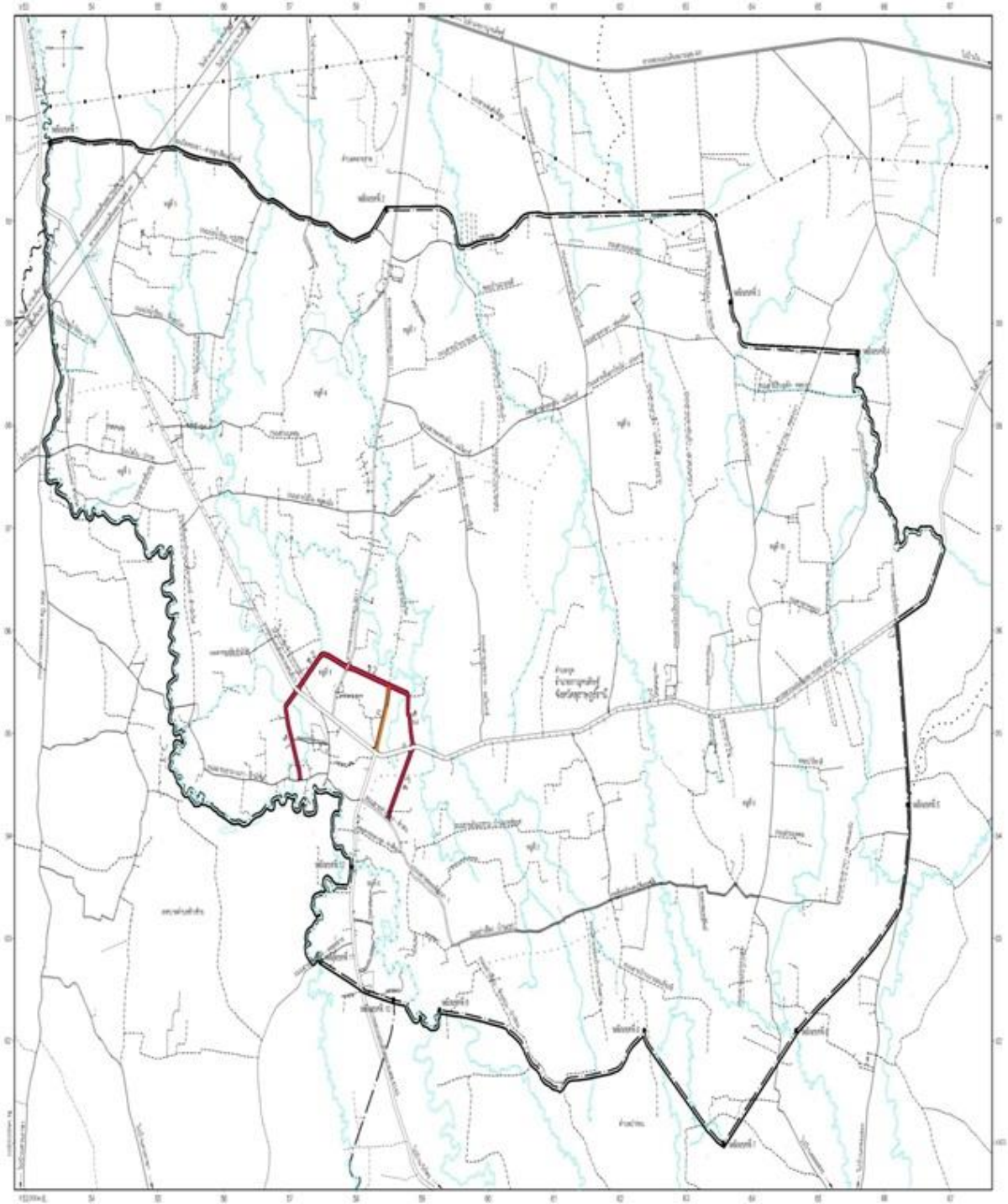
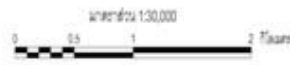

แผนที่ตำบลกรุดสังเขป อำเภอกาญจนดิษฐ์ จังหวัดสุราษฎร์ธานี



คำขวัญตำบลกรุด

“เขานางเกษมมีตำนาน สืบสานรดน้ำผู้สูงอายุ น้ำพุร้อนธรรมชาติ
ทะนงองอาจค่ายลูกเสือ สระกว้างเหลือหนองใหญ่กีฬา 4 วยตำบลกรุด”

1.2 ลักษณะภูมิประเทศ

สภาพพื้นที่ของเทศบาลตำบลกรุดเป็นที่ราบสูงสลับที่ราบลุ่ม และเนินเขาโดยบริเวณตอนกลางตำบลมีภูเขาที่สำคัญ ได้แก่ เขานายายอน เขาทุ่งนางลิง เขาสวนตรา ส่วนที่ราบลุ่มมีลักษณะเป็นแอ่งกระทะ รองรับน้ำจากพื้นที่ ตำบลคลองสระ และตำบลป่าร้อน

1.3 ลักษณะภูมิอากาศ

ตำบลกรุดตั้งอยู่ภาคใต้ตอนบน ลักษณะภูมิอากาศเป็นแบบมรสุมเขตร้อน ฤดูร้อน เริ่มตั้งแต่เดือนมกราคมถึงเดือนมิถุนายน ฤดูฝน เริ่มตั้งแต่เดือนกรกฎาคมถึงเดือนธันวาคม จะเกิดน้ำท่วมบริเวณตำบลเป็นประจำทุกปี

1.4 ลักษณะของดิน

ลักษณะธรณีวิทยาของตำบลกรูด หินที่แก่ที่สุดและเกิดเป็นเขาลูกโดดกระจายจัดกระจายในพื้นที่ได้แก่ หินในยุคเพอร์เมียน เป็นหินปูน หินปูนตกผลึกใหม่ สีเทา หินดินดาน หินดินดานเนื้อฟิลไลต์ หินทราย หินทรายแปง หินดินดานเนื้อทัฟฟ์ นอกนั้นเป็นหินเกิดใหม่ ได้แก่ ตะกอนเศษหินเชิงเขา ตะกอนที่ราบลุ่มแม่น้ำ กรวดทราย ทรายแปง และดินเหนียวและตะกอนน้ำพา เป็นตะกอนน้ำพัดพาประกอบด้วยทรายปนดินเหนียว และดินเหนียวปนทราย มีลูกรังและกรวด

1.5 ลักษณะของแหล่งน้ำ

ตำบลกรูดมีแหล่งน้ำที่สำคัญดังนี้

- คลอง

3 สาย

ก) คลองหวาด(คลองกะแต)ไหลต่อเนื่องจากตำบลปาร่อน ไหลผ่าน หมู่ที่ 6,2,1,3,5 ตำบลกรูด มีน้ำใช้ตลอดปี ไหลสู่ตำบลกะแต

ข) คลองนางแล ไหลผ่าน หมู่ที่ 9,2,1,4,5, ตำบลกรูดหน้าแล้งน้ำแห้งขอด มีน้ำขังเป็นแอ่ง ไหลสู่ตำบลพลายวาส

ค) คลองกำสน ไหลผ่าน หมู่ที่ 9,10,8,7 ตำบลกรูด หน้าแล้งน้ำแห้งขอด มีน้ำขังเป็นแอ่งไหลสู่ตำบลท่าอุแท

- ประปาผิวดิน	8	แห่ง
- ประปาบาดาล	10	แห่ง
- บ่อน้ำตื้น	630	แห่ง
- บ่อโยก	27	แห่ง
- ฝาย	14	แห่ง
- สระน้ำ	3	แห่ง

1.6 ลักษณะของไม้/ป่าไม้

สภาพพื้นที่ของเทศบาลตำบลกรูด เป็นที่ราบสูงสลับที่ราบลุ่ม และเนินเขาโดยบริเวณตอนกลางตำบลมีภูเขาที่สำคัญ ได้แก่ เขานายายอุน เขาทุ่งนางลิง เขาสวนตรา นอกจากนี้พื้นที่บางส่วนของบริเวณตอนกลางของตำบลมีลักษณะเป็นพื้นที่ป่าไม้ เช่น บริเวณค่ายลูกเสือแม่โมกข์ ลักษณะป่าพรมีพันธุ์ไม้หลากหลายชนิดเกิดขึ้น เกิดแหล่งน้ำธรรมชาติที่ราษฎรภายในหมู่บ้านใช้ร่วมกันโดยดึงน้ำมาใช้ผ่านระบบประปาผิวดิน

2. ด้านการเมืองการปกครอง

2.1 เขตการปกครอง

เขตการปกครองตำบลกรูด แบ่งการปกครองเป็น 10 หมู่บ้าน มีพื้นที่ 84.70 ตารางกิโลเมตร หรือประมาณ 52,937.5 ไร่ โดยแบ่งพื้นที่โดยประมาณดังนี้

หมู่ที่ 1 บ้านกรูด	พื้นที่รวม	9.82	ตารางกิโลเมตรหรือ	6,137.5	ไร่
หมู่ที่ 2 บ้านท่าเพื่อง	พื้นที่รวม	8.83	ตารางกิโลเมตรหรือ	5,518.75	ไร่
หมู่ที่ 3 บ้านปากคู	พื้นที่รวม	2.64	ตารางกิโลเมตรหรือ	1,650.00	ไร่
หมู่ที่ 4 บ้านไสใน	พื้นที่รวม	14.02	ตารางกิโลเมตรหรือ	8,762.50	ไร่
หมู่ที่ 5 บ้านบ่อน้ำร้อน	พื้นที่รวม	5.94	ตารางกิโลเมตรหรือ	3,712.50	ไร่
หมู่ที่ 6 บ้านท่าเพื่อง	พื้นที่รวม	1.30	ตารางกิโลเมตรหรือ	812.50	ไร่
หมู่ที่ 7 บ้านแม่โมกข์	พื้นที่รวม	6.18	ตารางกิโลเมตรหรือ	3,862.50	ไร่

หมู่ที่ 8 บ้านเขาพับผ้า	พื้นที่รวม	10.05	ตารางกิโลเมตรหรือ	6,281.25	ไร่
หมู่ที่ 9 บ้านกำสน	พื้นที่รวม	15.32	ตารางกิโลเมตรหรือ	9,575.00	ไร่
หมู่ที่ 10 บ้านสวนตรา	พื้นที่รวม	10.60	ตารางกิโลเมตรหรือ	6,625.00	ไร่

รายชื่อกำนัน-ผู้ใหญ่บ้านตำบลกรูด ประกอบตามตารางดังนี้

หมู่ที่	ชื่อหมู่บ้าน	ชื่อกำนัน/ผู้ใหญ่บ้าน	หมายเลขโทรศัพท์ติดต่อ
1	บ้านกรูด	นายนำโชค ผ่องแผ้ว (กำนันตำบลกรูด)	087-8861039
2	บ้านท่าเพ็อง	นายอดิศักดิ์ วิชัยดิษฐ์	083-5925230
3	บ้านปากคู	นายไพรัช พัฒน์เงิน	087-8892984
4	บ้านไสใน	นายขจร เสวตเวช	087-3882040
5	บ้านบ่อน้ำร้อน	นายไพรัตน์ ชูศักดิ์	084-8410830
6	บ้านท่าเพ็อง	นายกันยา มิตรรักษ์	087-8954200
7	บ้านแม่โมกข์	นายสุเมธ พรหมเจริญ	089-2899621
8	บ้านเขาพับผ้า	นายศักดิ์ชัย ชูแสงศรี	084-0520234
9	บ้านกำสน	นายเสริม ปัญญา	083-6352811
10	บ้านสวนตรา	นายอุทัย ทับราช	081-7283032

2.2 การเลือกตั้ง

2.2.1 การเลือกตั้งสมาชิกสภาท้องถิ่นหรือผู้บริหารท้องถิ่น

เทศบาลตำบลกรูด แบ่งเขตการเลือกตั้งออกเป็น 2 เขตการเลือกตั้ง โดยแบ่งตามลักษณะพื้นที่ติดต่อกัน ดังต่อไปนี้

เขตเลือกตั้งที่ 1

1. บ้านกรูด หมู่ 1
2. บ้านท่าเพ็อง หมู่ 2
3. บ้านปากคู หมู่ 3
4. บ้านท่าเพ็อง หมู่ 6
5. บ้านกำสน หมู่ 9

เขตเลือกตั้งที่ 2

1. บ้านไสใน หมู่ 4
2. บ้านบ่อน้ำร้อน หมู่ 5
3. บ้านแม่โมกข์ หมู่ 7
4. บ้านเขาพับผ้า หมู่ 8
5. บ้านสวนตรา หมู่ 10

สรุปผลการใช้สิทธิลงคะแนนเลือกตั้ง สมาชิกสภาเทศบาลและนายกเทศมนตรี

(กรณียกฐานะ) เมื่อวันที่ 25 มีนาคม 2555 (ครั้งล่าสุด) ดังนี้

ประเภทเลือกตั้ง	เขตที่	จำนวนผู้มีสิทธิเลือกตั้ง ในบัญชีรายชื่อ	จำนวนผู้มีสิทธิฯที่มาขอ แสดงตนรับบัตรเลือกตั้ง	ร้อยละการใช้ สิทธิ
นายกเทศมนตรีตำบลกรูด	-	6,844	5,840	85.33
สมาชิกสภาเทศบาลตำบลกรูด	1	3,587	3,096	86.31
	2	3,213	2,711	84.38

สรุปผลคะแนนเลือกตั้งนายกเทศมนตรีตำบลกรูด

ที่	ชื่อผู้สมัคร	หมายเลขประจำตัวผู้สมัคร	ได้คะแนน	ผลการเลือกตั้ง
1	นายโกวิทย์ วัชรสวัสดิ์	1	3,374	ได้รับเลือกตั้ง
2	นายจรงค์ ชุมสุข	2	2,318	ไม่ได้รับเลือกตั้ง

สรุปผลคะแนนเลือกตั้งสมาชิกสภาเทศบาลตำบลกรูด เขต 1

ที่	ชื่อผู้สมัคร	หมายเลขประจำตัวผู้สมัคร	ได้คะแนน	ผลการเลือกตั้ง
1	นายสหัส จันทร์เพ็ง	12	1,522	ได้รับเลือกตั้ง
2	นายสุรศักดิ์ ชูศักดิ์	9	1,447	
3	นายสมโชค สังข์สำราญ	2	1,311	
4	นางลัดดาวรรณ เพชรคุต	10	1,158	
5	นายอภิชาติ เพชรจำเริญ	4	1,083	
6	นายธนศักดิ์ แพ้เพชรทอง	11	1,061	
7	นายสุชาติ คิตติ	8	1,058	ไม่ได้รับเลือกตั้ง
8	นายเรืองศักดิ์ เพชรรอด	3	1,009	
9	นายสัมฤทธิ์ หิรัญเรือง	6	1,003	
10	นายธัญญา เพชรรักษ์	1	997	
11	นายเสวก ทองเกตุ	5	991	
12	นายสิทธิชัย จันทร์สงค์	13	847	
13	นายพรพันธ์ คุ้มสุวรรณ	7	806	
14	นายวิฑูรย์ เพชรมณี	14	401	
15	นายสำราญ สุวรรณจันทร์	15	142	

สรุปผลคะแนนเลือกตั้งสมาชิกสภาเทศบาลตำบลกรุด เขต 2

ที่	ชื่อผู้สมัคร	หมายเลขประจำตัวผู้สมัคร	ได้คะแนน	ผลการเลือกตั้ง
1	นายสันติ เมืองขำ	11	1,477	ได้รับเลือกตั้ง
2	นายสายัณห์ เมืองขำ	10	1,299	
3	นายประยงค์ เพชรหนู	7	1,144	
4	นายสำราญ จันทร์ภูซงค์	12	1,079	
5	นายวิสุทธิ์ พัฒน์จิ้น	9	1,021	
6	นายศรณรินทร์ จรดิจู	3	909	
7	นายมนตรี พัฒน์จิ้น	8	888	ไม่ได้รับเลือกตั้ง
8	นายศุภชัย มากเกลื่อน	2	816	
9	นายวิวัฒน์ สุขกลีน	5	787	
10	นายวินัย สุราราชบุรี	1	779	
11	นายไกรสิทธิ์ แพเพชร	6	726	
12	นายสุเชาว์ ปานแดง	14	722	
13	นายธวัชชัย พรหมเพชร	13	714	
14	นายยุวชน ชาสุวรรณ	4	695	

จำนวนสมาชิกสภา แบ่งเป็นปกครองเป็นสองเขต ดังนี้

เขตที่	หมู่บ้าน	รายชื่อสมาชิก	หมายเลขโทรศัพท์ติดต่อ
เขตที่ 1	บ้านกรุด หมู่ 1	1. นายอภิชาติ เพชรจำเริญ	080-5283303
	บ้านท่าเฟือง หมู่ 2	2. นายสหัส จันทร์เพ็ง	084-7460961
	บ้านปากคู หมู่ 3	3. นายธนศักดิ์ แพเพชรทอง	087-2812823
	บ้านท่าเฟือง หมู่ 6	4. นายสุรศักดิ์ ชูศักดิ์	087-8822894
	บ้านกำสน หมู่ 9	5. นายสมโชค สังข์สำราญ	081-1874576
			6. นางลัดดาวรรณ เพชรคุต

เขตที่	หมู่บ้าน	รายชื่อสมาชิก	หมายเลขโทรศัพท์ติดต่อ
เขตที่ 2	1. บ้านไสไน หมู่ 4 2. บ้านบ่อน้ำร้อน หมู่ 5 3. บ้านแม่โมกข์ หมู่ 7 4. บ้านเขาพับผ้า หมู่ 8 5. บ้านสวนตรา หมู่ 10	1. นายสายัณห์ เมืองขำ 2. นายสันติ เมืองขำ 3. นายศรณรินทร์ จรดิฐ 4. นายประยงค์ เพชรหนู 5. นายวิสุทธิ์ พัฒน์จัน 6. นายสำราญ จันทร์ภูงค์	087-9309331 080-3274846 092-8288918 089-5948040 080-6954839 089-8174249

2.2.2 การเลือกตั้งสมาชิกสภาองค์การบริหารส่วนจังหวัดสุราษฎร์ธานี

ตามประกาศคณะกรรมการการเลือกตั้ง เรื่อง การแบ่งเขตเลือกตั้งสมาชิกสภาองค์การบริหารส่วนจังหวัดสุราษฎร์ธานี ลงวันที่ 14 พฤษภาคม 2555 ประกาศแบ่งเขตเลือกตั้งสมาชิกสภาองค์การบริหารส่วนจังหวัดสุราษฎร์ธานี ออกเป็นเขตเลือกตั้ง 36 เขตเลือกตั้ง โดยมีสมาชิกเขตเลือกตั้งละหนึ่งคน สำหรับอำเภอกาญจนดิษฐ์ จำนวนสมาชิกสภาองค์การบริหารส่วนจังหวัดสุราษฎร์ธานีที่จะพึงมีอำเภอ จำนวน 4 คน มีจำนวน 4 เขตเลือกตั้งดังนี้

เขตเลือกตั้งที่ 1 ประกอบด้วย เทศบาลตำบลกาญจนดิษฐ์ ตำบลพลายวาส เทศบาลตำบลช้างขวา

เขตเลือกตั้งที่ 2 ประกอบด้วย เทศบาลตำบลท่าทองใหม่ ตำบลท่าทองใหม่(เฉพาะนอกเขตเทศบาลตำบลท่าทองใหม่) ตำบลทุ่งกง ตำบลตะเคียนทอง ตำบลทุ่งรัง

เขตเลือกตั้งที่ 3 ประกอบด้วย เทศบาลตำบลกรูด ตำบลท่าทอง ตำบลท่าอู่แท

เขตเลือกตั้งที่ 4 ประกอบด้วยเทศบาลตำบลช้างซ้าย ตำบลปาร์อน ตำบลคลองสระ

สำหรับผลการเลือกตั้ง สมาชิกสภาจังหวัดสุราษฎร์ธานี เมื่อวันที่ 24 มิถุนายน 2555 อำเภอกาญจนดิษฐ์ ผู้ที่ได้รับการเลือกตั้งประกอบด้วย

เขต 1 นายธานินท์ นวลวัฒน์(ส.อบจ.ใหม่)

เขต 2 นางนงเยาว์ จำแก้ว

เขต 3 นายปรีชา เพชรรัตน์

เขต 4 นายนิโรธ นวลวัฒน์(ส.อบจ.ใหม่)

2.2.3 การเลือกตั้งสมาชิกสภาผู้แทนราษฎรจังหวัดสุราษฎร์ธานี

สมาชิกสภาผู้แทนราษฎรจังหวัดสุราษฎร์ธานี มี 6 เขตเลือกตั้ง(ปี พ.ศ. 2562)และมีสมาชิกสภาผู้แทนราษฎรแบบแบ่งเขตได้ 6 คน จากทั้งหมด 350 คนทั่วประเทศในสภาผู้แทนราษฎรไทย เขตเลือกตั้งประกอบด้วย

เขตเลือกตั้งที่ 1 : อำเภอเมืองสุราษฎร์ธานี

เขตเลือกตั้งที่ 2 : อำเภอดอนสัก,อำเภอเกาะสมุย,อำเภอเกาะพะงันและอำเภอกาญจนดิษฐ์(ยกเว้นตำบลทุ่งรัง ตำบลช้างซ้าย ตำบลช้างขวา ตำบลปาร์อน และตำบลคลองสระ)

เขตเลือกตั้งที่ 3 : อำเภอบ้านนาสาร, อำเภอเวียงสระ และอำเภอกาญจนดิษฐ์ (เฉพาะตำบลทุ่งรัง ตำบลช้างซ้าย ตำบลช้างขวา ตำบลปาร์อน และตำบลคลองสระ)

เขตเลือกตั้งที่ 4 : อำเภอพุนพิน, อำเภอบ้านนาเดิม, อำเภอคีรีรัฐนิคม (ยกเว้นตำบลท่าขนอน ตำบลน้ำหัก และตำบลบ้านยาง) และอำเภอเคียนซา (ยกเว้นตำบลบ้านเสด็จ)

เขตเลือกตั้งที่ 5 : อำเภอพระแสง, อำเภอชัยบุรี, อำเภอพนม, อำเภอบ้านตาขุน และอำเภอเคียนซา (เฉพาะตำบลบ้านเสด็จ)

เขตเลือกตั้งที่ 6 : อำเภอไชยา, อำเภอท่าชนะ, อำเภอท่าฉาง, อำเภอวิภาวดี และอำเภอคีรีรัฐนิคม (เฉพาะตำบลท่าขนอน ตำบลน้ำหัก และตำบลบ้านยาง)

สมาชิกสภาผู้แทนราษฎรจังหวัดสุราษฎร์ธานีจากการเลือกตั้งครั้งล่าสุด พ.ศ. 2562

เขตเลือกตั้งที่ 1	นายภานุ	ศรีบุศยกาญจน์
เขตเลือกตั้งที่ 2	นายวิวรรธน์	นิลวัชรมณี
เขตเลือกตั้งที่ 3	นางสาวชัชวราภรณ์	กาญจนะ
เขตเลือกตั้งที่ 4	นายสมชาติ	ประดิษฐพร
เขตเลือกตั้งที่ 5	นายสินิตย์	เลิศไกร
เขตเลือกตั้งที่ 6	นายธีรภัทร	พริ้งศุลกะ

2.2.4 การลงประชามติร่างรัฐธรรมนูญ และคำถามพ่วงท้ายจังหวัดสุราษฎร์ธานี

สรุปผลการรวมคะแนนออกเสียงประชามติร่างรัฐธรรมนูญ และคำถามพ่วงท้าย

จังหวัดสุราษฎร์ธานี เมื่อวันที่อาทิตย์ที่ 7 สิงหาคม 2559

จำนวนผู้มีสิทธิ จำนวน	782,820 คน	มาใช้สิทธิทั้งสิ้น	457,921 คน	คิดเป็นร้อยละ	58.50
บัตรเสียทั้งสิ้น จำนวน	10,593 ใบ			คิดเป็นร้อยละ	2.31
เห็นชอบร่างรัฐธรรมนูญ จำนวน	377,628 คะแนน			คิดเป็นร้อยละ	82.46
ไม่เห็นชอบ จำนวน	54,980 คะแนน			คิดเป็นร้อยละ	12.00
คำถามพ่วงท้าย เห็นชอบ	352,558 คะแนน			คิดเป็นร้อยละ	76.99
ไม่เห็นชอบ	66,048 คะแนน			คิดเป็นร้อยละ	14.42

3. ประชากร

3.1 ข้อมูลเกี่ยวกับจำนวนประชากร

ตารางประชากรแยกปี

รายการ	ปี 2557	ปี 2558	ปี 2559	ปี 2560	ปี 2561
ประชากรชาย(คน)	4,763	4,764	4,788	4,803	4,832
ประชากรหญิง(คน)	4,932	4,957	4,988	5,011	5,041
รวมประชากร(คน)	9,695	9,721	9,776	9,814	9,873
ครัวเรือน(หลัง)	3,289	3,347	3,387	3,457	3,506

ที่มา http://stat.dopa.go.th/stat/statnew/upstat_age_disp.php

ตารางแสดงจำนวนประชากรและครัวเรือนแยกเป็นหมู่ ข้อมูล ณ ธันวาคม 2561

หมู่ที่	ชื่อหมู่บ้าน	ประชากรชาย (คน)	ประชากรหญิง (คน)	รวม (คน)	จำนวนครัวเรือน (หลัง)
1	บ้านกรูด	942	975	1,917	762
2	บ้านท่าเฟือง	410	382	792	239
3	บ้านปากคู	199	279	478	176
4	บ้านไสใน	694	736	1,430	499
5	บ้านบ่อน้ำร้อน	325	339	664	246
6	บ้านท่าเฟือง	334	314	648	240
7	บ้านแม่โมกข์	423	470	893	342
8	เขาพับผ้า	457	501	958	303
9	บ้านกำสน	643	658	1,301	432
10	บ้านสวนตรา	405	387	792	267
รวม		4,832	5,041	9,873	3,506

ที่มา http://stat.dopa.go.th/stat/statnew/upstat_age_disp.php

3.2 ช่วงอายุและจำนวนประชากร

แยกตามช่วงอายุ (ปี) (เฉพาะผู้มีสัญชาติไทย และมีชื่ออยู่ในทะเบียนบ้าน) ข้อมูล ณ ธันวาคม 2561

อายุ	ชาย	หญิง	รวม	อายุ	ชาย	หญิง	รวม
น้อยกว่า 1 ปี	56	60	116	1 ปี	65	62	127
2 ปี	69	68	137	3 ปี	75	62	137
4 ปี	70	68	138	5 ปี	61	59	120
6 ปี	71	79	150	7 ปี	65	60	125
8 ปี	60	68	128	9 ปี	69	80	149
10 ปี	67	76	143	11 ปี	88	85	173
12 ปี	59	62	121	13 ปี	62	55	117
14 ปี	53	85	138	15 ปี	57	53	110
16 ปี	63	59	122	17 ปี	59	48	107
18 ปี	66	52	118	19 ปี	72	82	154
20 ปี	69	60	129	21 ปี	55	76	131
22 ปี	55	68	123	23 ปี	70	72	142
24 ปี	75	51	126	25 ปี	78	72	150
26 ปี	77	81	158	27 ปี	66	83	149
28 ปี	78	62	140	29 ปี	77	78	155
30 ปี	71	84	155	31 ปี	88	58	146
32 ปี	59	79	138	33 ปี	71	67	138
34 ปี	77	77	154	35 ปี	74	56	130

อายุ	ชาย	หญิง	รวม	อายุ	ชาย	หญิง	รวม
36 ปี	86	75	161	37 ปี	101	89	190

38 ปี	85	74	159	39 ปี	76	71	147
40 ปี	71	81	152	41 ปี	65	58	123
42 ปี	67	74	141	43 ปี	71	77	148
44 ปี	76	94	170	45 ปี	78	90	168
46 ปี	73	90	163	47 ปี	83	84	167
48 ปี	66	74	140	49 ปี	74	87	161
50 ปี	75	85	160	51 ปี	76	70	146
52 ปี	63	85	148	53 ปี	70	90	160
54 ปี	49	81	130	55 ปี	93	60	153
56 ปี	74	64	138	57 ปี	53	62	115
58 ปี	71	63	134	59 ปี	55	53	108
60 ปี	49	58	107	61 ปี	43	47	90
62 ปี	46	42	88	63 ปี	28	36	64
64 ปี	41	35	76	65 ปี	38	30	68
66 ปี	32	35	67	67 ปี	28	29	57
68 ปี	32	28	60	69 ปี	30	27	57
70 ปี	31	34	65	71 ปี	22	24	46
72 ปี	10	28	38	73 ปี	16	27	43
74 ปี	20	24	44	75 ปี	17	21	38
76 ปี	10	17	27	77 ปี	14	25	39
78 ปี	10	13	23	79 ปี	16	19	35
80 ปี	14	21	35	81 ปี	11	17	28
82 ปี	10	12	22	83 ปี	11	10	21
84 ปี	8	15	23	85 ปี	10	11	21
86 ปี	5	10	15	87 ปี	7	10	17
88 ปี	3	10	13	89 ปี	1	10	11
90 ปี	5	6	11	91 ปี	1	7	8
92 ปี	1	0	1	93 ปี	0	6	6
94 ปี	1	5	6	95 ปี	1	2	3
96 ปี	0	4	4	97 ปี	0	0	0
98 ปี	1	0	1	99 ปี	0	0	0
100 ปี	2	0	2	มากกว่า 100 ปี	0	1	1

ที่มา: http://stat.dopa.go.th/stat/statnew/upstat_age_disp.php

4. สภาพทางสังคม

4.1 การศึกษา

4.1.1 โรงเรียนประถมศึกษา (สพฐ.) 5 แห่งคือ

1) โรงเรียนบ้านบ่อน้ำร้อน ตั้งอยู่หมู่ที่ 5 บ้านบ่อน้ำร้อน ตำบลกรูด อำเภอกาญจนดิษฐ์ จังหวัดสุราษฎร์ธานี เปิดระดับการเรียนการสอน อนุบาลถึงประถมศึกษา ได้ก่อตั้งเมื่อวันที่ 17 มีนาคม 2517 ระยะทางจากโรงเรียนถึงตัวอำเภอ 10 กิโลเมตร

ตารางข้อมูลนักเรียนโรงเรียนบ้านบ่อน้ำร้อน ปีการศึกษา 2562

ชั้น/เพศ	ชาย	หญิง	รวม	ห้องเรียน
อบ.1	3	5	8	1
อบ.2	5	6	11	1
อบ.3	9	9	18	1
รวม อบ.	17	20	37	3
ป.1	10	4	14	1
ป.2	5	8	13	1
ป.3	5	6	11	1
ป.4	4	2	6	1
ป.5	4	2	6	1
ป.6	5	5	10	1
รวมประถม	33	27	60	6
รวมทั้งหมด	50	47	97	9

ที่มา : งานการศึกษา/หนังสือที่ ศธ 04163.051/089 ลงวันที่ 7 พฤษภาคม 2562

จำนวนบุคลากรของโรงเรียนบ้านบ่อน้ำร้อน มีทั้งหมด 7 คน จำนวน ชาย 2 คน และหญิง 5 คนดังนี้

- | | |
|-----------------------------|---------------------|
| 1. นายอมรพจมาน พรหมพัฒน์ | ผู้อำนวยการโรงเรียน |
| 2. นางดารณี อินหิุต | ครูชำนาญการ |
| 3. นางสาวจุฑารัตน์ แก้วแสง | ครู |
| 4. นางนิตยา ศรีวัลลภ | ครู |
| 5. นางสาวกิตยาภรณ์ นุรักษ์ | ครูผู้ช่วย |
| 6. นายประเสริฐ พัฒน์เงิน | นักการภารโรง |
| 7. นางสาวกุลธิดา แก่นทรัพย์ | ครู(อัตราจ้าง) |

2) โรงเรียนบ้านไสใน ตั้งอยู่หมู่ที่ 4 บ้านไสใน ตำบลกรูด อำเภอกาญจนดิษฐ์ จังหวัดสุราษฎร์ธานี เปิดระดับการเรียนการสอน อนุบาลถึงประถมศึกษา ได้ก่อตั้งเมื่อวันที่ 16 กันยายน 2483 มีเนื้อที่ 7 ไร่ 2 งาน ระยะทางจากโรงเรียนถึงตัวอำเภอ 7 กิโลเมตร

ประวัติความเป็นมา : โรงเรียนบ้านไสใน ตั้งขึ้นเนื่องจากชาวบ้านในหมู่บ้านนี้ได้สังเกตเห็นถึงความสำคัญของการศึกษา ซึ่งก่อนหน้านั้นเด็กๆในหมู่บ้านต้องเดินทางไปเรียนหนังสือที่โรงเรียนวัดดอนยาด้วยความยากลำบาก ด้วยเหตุนี้เอง นายกลับ วรดิษฐ์ ซึ่งขณะนั้นได้ดำรงตำแหน่งผู้ใหญ่บ้าน ได้ชักนำชาวบ้านจัดตั้งโรงเรียนด้วยเงินที่ร่วมกันสละส่วนตัว สร้างอาคารเรียนชั่วคราวเมื่อปี พ.ศ. 2480 ต่อมาชาวบ้านและหัวหน้าหมวดการศึกษาสมัยนั้น คือ นายพุ่ม แก้วกำเนิด ได้ทำหนังสือขออนุญาตจัดตั้งต่อนายอำเภอ ทางอำเภอได้อนุญาต และได้ทำพิธีเปิดการสอน เมื่อวันที่ 16 กันยายน 2483 นายพุ่ม แก้วกำเนิดศึกษาธิการอำเภอ และนางเที่ยง ลีรานันท์ สารวัตรการศึกษา มาทำพิธีเปิดเป็นครุฑน้อย มีนักเรียนทั้งหมด 36 คน มีครูทำการสอน 2 คน คือ นายเทียม วิชัยดิษฐ์ เป็นครูใหญ่ และนายจิตร สุบรรณ เป็นครุฑน้อย เปิดสอนตั้งแต่ชั้นประถมศึกษาปีที่ 1 ถึงชั้นประถมศึกษาปีที่ 4 ชาวบ้านจึงได้ร่วมแรงร่วมใจปลูกสร้างอาคารเรียนชั่วคราวขึ้นในพื้นที่ทางทิศใต้ของอาคารเรียน ป.1ข ในปัจจุบัน

คำขวัญของโรงเรียน : ขยัน ซื่อสัตย์ ตรงเวลา รู้หน้าที่ มีน้ำใจ

สีประจำโรงเรียน: ฟ้าย-ชมพู

เบอร์โทรศัพท์ติดต่อ : 089-8662993

ตารางข้อมูลนักเรียนโรงเรียนบ้านไสใน ปีการศึกษา 2562

ชั้น/เพศ	ชาย	หญิง	รวม	ห้องเรียน
อบ.1	4	2	6	1
อบ.2	4	4	8	1
อบ.3	2	4	6	1
รวม อบ.	10	10	20	3
ป.1	9	3	11	1
ป.2	2	2	4	1
ป.3	5	3	8	1
ป.4	3	4	7	1
ป.5	5	2	7	1
ป.6	9	4	13	1
รวมประถม	33	20	53	6
รวมทั้งหมด	43	30	73	9

ที่มา :งานการศึกษา/หนังสือที่ ศธ 04163.076/066 ลงวันที่ 7 พฤษภาคม 2562
จำนวนบุคลากรของโรงเรียนบ้านไสใน มีทั้งหมด 7 คน จำนวน ชาย 3 คน และหญิง 4 คนดังนี้

- | | |
|-----------------------------|---------------------|
| 1. นายวินัย จันทรสว่าง | ผู้อำนวยการโรงเรียน |
| 2. นางวรรณิ ฒ สมาน | ครูชำนาญการ |
| 3. นายชูศักดิ์ ลั่นนาวา | ครูชำนาญการ |
| 4. นางสุภาพร พิณีจ | ครูชำนาญการ |
| 5. นายปัญญาพงศ์ สังข์เถี่ยว | ครูชำนาญการ |
| 6. นางสาวศรีษฐา วิแก้ว | ครูอัตราจ้าง |
| 7. นางสาวกมลชนก วาริวานิช | เจ้าพนักงานธุรการ |

3) โรงเรียนบ้านแม่โมกข์ ตั้งอยู่หมู่ที่ 7 บ้านแม่โมกข์ ตำบลกรูด อำเภอกาญจนดิษฐ์ จังหวัด สุราษฎร์ธานี เปิดระดับการเรียนการสอน อนุบาลถึงมัธยมศึกษาตอนต้น ได้ก่อตั้งเมื่อวันที่ 16 มิถุนายน 2510 มีเนื้อที่ 86 ไร่ 2 งาน ระยะทางจากโรงเรียนถึงตัวอำเภอ 8 กิโลเมตร เบอร์โทรศัพท์ 0-7727-4500

ตารางข้อมูลนักเรียนโรงเรียนบ้านแม่โมกข์ ปีการศึกษา 2562

ชั้น/เพศ	ชาย	หญิง	รวม	ห้องเรียน
อบ.1	0	0	0	0
อบ.2	9	7	16	1
อบ.3	14	13	27	1
รวม อบ.	23	20	43	2
ป.1	11	16	27	1
ป.2	14	11	25	1
ป.3	16	20	36	1
ป.4	16	13	29	1
ป.5	22	15	37	1
ป.6	20	12	32	1
รวมประถม	99	87	186	6
ม.1	10	7	17	1
ม.2	13	19	32	1
ม.3	6	15	21	1
รวมมัธยมต้น	29	41	70	3
รวมทั้งหมด	151	148	299	11

ที่มา : https://data.bopp-obec.info/emis/schooldata-view_student.php?School_ID=1084640036&Area_CODE=8401 (ระดับมัธยม)
งานการศึกษา/หนังสือที่ ศธ 04163.065/110 ลงวันที่ 7 พฤษภาคม 2562(ระดับอนุบาล-ประถม)

จำนวนบุคลากรของโรงเรียนบ้านแม่โมกข์ มีทั้งหมด 18 คน จำนวน ชาย 2 คน และหญิง 16 คนดังนี้

- | | |
|------------------------------|---------------------|
| 1. นายสัญญา รอดดำ | ผู้อำนวยการโรงเรียน |
| 2. นางประดับ พรหมพัฒน์ | ครูชำนาญการพิเศษ |
| 3. นางสุภาภรณ์ สงพรหม | ครูชำนาญการพิเศษ |
| 4. นางสุภาพ รินเกลื่อน | ครูชำนาญการพิเศษ |
| 5. นางเนาเรศ สุขสุวรรณ | ครูชำนาญการพิเศษ |
| 6. นางสาวจิรัฐติกาล ชาสุวรรณ | ครูชำนาญการ |
| 7. นางสาวนันทน์ แก้วโรย | ครูชำนาญการ |
| 8. นางปิยะรัตน์ ไทยพัฒน์ | ครูชำนาญการ |
| 9. นางสาวอุไรวรรณ ชูมี | ครู |

10. นางสาวจิรวรรณ สุทธิบุญ	ครู
11. นางสาวมุนีเร้าะ หมาดงะ	ครูผู้ช่วย
12. นางสาวอาทิตย์ยา เปรมปรีดิ์	ครูผู้ช่วย
13. นางสาวสายฝน บุญดี	ครูผู้ช่วย
14. นางสาวจิรวรรณ แก้วเพชร	ครูผู้ช่วย
15. นายมานิส รัตนะ	ครูผู้ช่วย
16. นางสาวปาจริย์ คะประสิทธิ์	ครูผู้ช่วย
17. นางจิรวรรณ มงคลสุข	ครูพี่เลี้ยงเด็กพิการ
18. นางเยาวภา สุทธิบุญ	เจ้าพนักงานธุรการ

4) โรงเรียนวัดเขานางเขา ตั้งอยู่หมู่ที่ 1 บ้านกรุด ตำบลกรุด อำเภอกาญจนดิษฐ์ จังหวัดสุราษฎร์ธานี เปิดระดับการเรียนการสอน อนุบาลถึงประถมศึกษา ได้ก่อตั้งเมื่อวันที่ 1 กรกฎาคม 2464 ระยะทางจากโรงเรียนถึงตัวอำเภอ 15 กิโลเมตร เบอร์โทรศัพท์ 0-77452-381

ตารางข้อมูลนักเรียนโรงเรียนวัดเขานางเขา ปีการศึกษา 2561

น/เพศ	ชาย	หญิง	รวม	ห้องเรียน
อบ.1	0	0	0	0
อบ.2	5	6	11	1
อบ.3	6	10	16	1
รวม อบ.	11	16	27	2
ป.1	6	6	12	1
ป.2	6	4	10	1
ป.3	2	9	11	1
ป.4	9	13	22	1
ป.5	12	11	23	1
ป.6	7	9	16	1
รวมประถม	42	52	94	6

ที่มา : https://data.bopp-obec.info/emis/schooldata-view_student.php?School_ID=1084640044&Area_CODE=8401

บุคลากรของโรงเรียนวัดเขานางเขา มีทั้งหมด 14 คน จำนวน ชาย 4 คน และหญิง 10 คนดังนี้

1. นางสาวภัทราวลัย ลีนโป	ผู้อำนวยการโรงเรียน
2. นางภัทริยา ศรีเมือง	ครูชำนาญการพิเศษ
3. นายพีระยศ แทนจันทร์	ครูชำนาญการพิเศษ
4. นางสมใจ เผือกเหล็ก	ครูชำนาญการ
5. นางสาวปาริชาติ หวานดี	ครู
6. นางสาววาสนา นวลนิ่ม	ครู
7. นางเสาวนีย์ น้อยบุตร	ครู
8. นางสาวสุมณฑา รักษายศ	ครูผู้ช่วย

- | | |
|-----------------------------|----------------------------|
| 9. นางสาวซารี่ดา มามะ | ครู(พนักงานราชการ) |
| 10. นายจรูญ คิตขยัน | ครู(อัตราจ้าง) |
| 11. นายมนตรี วงศ์ประยูร | นักการภารโรง |
| 12. นางสาวกัญญาวีร์ ชวงเสน | ครูพี่เลี้ยงเด็กพิการ |
| 13. นางสาวอุทัยรัตน์ สุบรรณ | ครูธุรการ |
| 14. นายเชาวรัตน์ พัฒน์คล้าย | ครูผู้ทรงคุณค่าแห่งแผ่นดิน |

4) โรงเรียนกำสนราษฎร์อุทิศ ตั้งอยู่หมู่ที่ 10 เขาสวนตรา ตำบลกรูด อำเภอกาญจนดิษฐ์ จังหวัดสุราษฎร์ธานี เปิดระดับการเรียนการสอน อนุบาลถึงประถมศึกษา ได้ก่อตั้งเมื่อวันที่ 16 พ.ค.2519 ระยะทางจากโรงเรียนถึงตัวอำเภอ 18.5 กิโลเมตร เบอร์โทรศัพท์ 086-2886241

ตารางข้อมูลนักเรียนโรงเรียนกำสนราษฎร์อุทิศ ปีการศึกษา 2562

/เพศ	ชาย	หญิง	รวม	ห้องเรียน
อบ.1	8	7	15	1
อบ.2	13	7	20	1
อบ.3	15	8	23	1
รวม อบ.	36	22	58	3
ป.1	8	3	11	1
ป.2	11	12	23	1
ป.3	9	12	21	1
ป.4	18	14	32	1
ป.5	8	2	10	1
ป.6	11	8	19	1
รวมประถม	65	51	116	6
รวมทั้งหมด	101	73	174	9

ที่มา: งานการศึกษา/หนังสือ ที่ ศธ 04163.016/64 ลงวันที่ 7 พฤษภาคม 2562

บุคลากรของโรงเรียนกำสนราษฎร์อุทิศ มีทั้งหมด 15 คน จำนวน ชาย 4 คน และหญิง 11 คนดังนี้

- | | |
|-----------------------------|---------------------|
| 1. นายจรูญ เมืองเสน | ผู้อำนวยการโรงเรียน |
| 2. นางนิรมล พัฒน์คล้าย | ครูชำนาญการพิเศษ |
| 3. นางสาววรุณี เมืองศรีทอง | ครูชำนาญการพิเศษ |
| 4. นางลาวัลย์ พัฒนเพชร | ครูชำนาญการพิเศษ |
| 5. นายพิชัยยุทธ พิชัยสงคราม | ครูชำนาญการ |
| 6. นางสาวสุนารี สิ้นตัน | ครู |
| 7. นายวิจิต ยะพงศ์ | ครู |
| 8. นางพัชราภรณ์ จินहित | ครู |
| 9. นางสาวสาลินี จันทรคุณ | ครู |
| 10. นางสาวจันทนา แก้วเอียน | ครู |

11. นางสาวสุทธิดา สุวรรณพิมาน	ครู(พนักงานราชการ)
12. นางสาววิชนี หลงหาด	ครู(อัตราจ้าง)
13. นางสาวธัญญาภรณ์ โกชะกะ	ครู(อัตราจ้าง)
14. นายอาร์กซ์ กลิ่นหอม	นักการภารโรง
15. นางสาววันพันธ์ภัทร สุขเกิด	ครูธุรการ

4.1.2. โรงเรียนระดับมัธยมศึกษา

1) โรงเรียนท่าเพ็ญวิทยา ตั้งอยู่หมู่ที่ 6 บ้านท่าเพ็ญ ตำบลกรูด เปิดสอนระดับ มัธยม ตอนต้น-มัธยมตอนปลาย เนื้อที่ 35 ไร่ 3 งาน 7 ตารางวา ก่อตั้งเมื่อ 28 ตุลาคม 2540 ระยะทางจากโรงเรียน ถึงอำเภอ 15 กิโลเมตร เบอร์โทรศัพท์ 0-7729-7182

ประวัติความเป็นมา: โรงเรียนท่าเพ็ญวิทยา สังกัดสำนักงานเขตพื้นที่การศึกษา มัธยมศึกษา เขต 11 สำนักงานคณะกรรมการการศึกษาขั้นพื้นฐาน ในปี พ.ศ. 2527 นายจันทร์ วิชัยดิษฐ ผู้ใหญ่บ้านหมู่ที่ 6 บ้านท่าเพ็ญ คณะกรรมการหมู่บ้าน และสภาองค์การบริหารส่วนตำบลกรูดได้มีการประชุม พิจารณาเห็นว่า ที่ป่าสงวนสาธารณะประโยชน์ของหมู่บ้าน น่าจะนำมาใช้ประโยชน์ต่อส่วนรวมอย่างแท้จริง จึง ได้พยายามรวบรวมข้อมูลต่างๆ เกี่ยวกับการศึกษา เพื่อขอจัดตั้งโรงเรียนมัธยมศึกษาประจำตำบล บนพื้นที่ ดังกล่าวนี้แต่ด้วยอุปสรรคและปัญหาต่างๆ ไม่สามารถดำเนินการได้ จากการประสานงานดังกล่าว ในที่สุดการขอ ใช้ที่ดินสาธารณะประโยชน์ของหมู่บ้านแห่งนี้เพื่อเปิดเป็นโรงเรียนสาขาเป็นผลสำเร็จ โดยได้รับอนุญาตจาก กรม สามัญศึกษา ให้จัดตั้งเป็นโรงเรียนสาขาของโรงเรียนกาญจนาดิษฐ์วิทยาคม ในปี พ.ศ. 2540 นายสุขวิช รังสิตพล รัฐมนตรีว่าการกระทรวงศึกษาธิการขณะนั้น ได้ลงนามในประกาศกระทรวงศึกษาธิการ จัดตั้งเป็นโรงเรียน มัธยมศึกษา สังกัดกรมสามัญศึกษา เมื่อวันที่ 10 สิงหาคม 2540 ชื่อ "โรงเรียนท่าเพ็ญวิทยา" โดยมีนาย ภิญญู รินเกลื่อน อาจารย์ 2 โรงเรียนกาญจนาดิษฐ์วิทยาคม ดำรงตำแหน่งครูใหญ่ เป็นคนแรก

ตารางข้อมูลนักเรียนโรงเรียนท่าเพ็ญวิทยา ปีการศึกษา 2561

ชั้น/เพศ	ชาย	หญิง	รวม	ห้องเรียน
ม.1	16	17	33	1
ม.2	14	11	25	2
ม.3	17	9	26	1
รวมมัธยมต้น	47	37	84	4
ม.4	9	14	23	2
ม.5	4	8	12	2
ม.6	0	10	10	2
รวมมัธยมปลายและเทียบเท่า	13	32	45	6
รวมทั้งหมด	60	69	129	10

ที่มา: https://data.bopp-obec.info/emis/schooldata-view_student.php?School_ID=1084640549&Area_CODE=101711

บุคลากรของโรงเรียนท่าแพองวิทยา มีทั้งหมด 16 คน จำนวน ชาย 3 คน และหญิง 13 คนดังนี้

1. นางปญฺชรัศมี ชัยบุญ	ผู้อำนวยการโรงเรียน
2. นางประภา ศรีทอง	ครูชำนาญการพิเศษ
3. นายเศรษฐภัทร์ สุธาประดิษฐ์	ครูชำนาญการ
4. นางชุตินันท์ ราชฉวาง	ครูชำนาญการ
5. นางวิภาดา ปานแก้ว	ครูชำนาญการ
6. นางสาววิริยา ช่วยมงคล	ครู
7. นางสาวนิลเนตร ทองสุข	ครู
8. นางสาวจงกล ศรีทอง	ครู
9. นางสาวสุพัตรา พชรลัดดาวัลย์	ครู
10. นายพฤกษา อุษย	ครู
11. นางสาวปิยวรรณ เพชรพรหม	ครู
12. นางสาววรางคนางค์ มุลละม่อม	ครูผู้ช่วย
13. นางสาวดุจกมล จินดาวงศ์	ครูผู้ช่วย
14. นางพรศรี แก้วเกลี้ยง	ครู(พนักงานราชการ)
15. นายชัยวัฒน์ บัลลพัวานิช	ครู(พนักงานราชการ)
16. นางสาวพัชราภรณ์ พันเจริญ	ครู(อัตราจ้าง)

4.1.3. ศูนย์การศึกษาออกโรงเรียน

การศึกษาออกโรงเรียน เดิมอยู่ในความรับผิดชอบของกองการศึกษาผู้ใหญ่ กรมสามัญศึกษา กระทรวงศึกษาธิการ ต่อมาได้มีการแยก กศน. ออกจากกรมสามัญศึกษาและจัดตั้งเป็น "กรมการศึกษานอกโรงเรียน" จนกระทั่งในปี พ.ศ.2545 ได้มีการปฏิรูประบบราชการและมีการยุบรวมกรมต่างๆของ กระทรวงศึกษาธิการจากเดิม 14 กรม เหลือเพียง 5 สำนักงาน ทำให้กรมการศึกษานอกโรงเรียน ถูกยุบรวมเป็นสำนักงานบริหารงานการศึกษานอกโรงเรียน สังกัดสำนักงานปลัดกระทรวงศึกษาธิการ ต่อมาตามพระราชบัญญัติส่งเสริมการศึกษานอกระบบและการศึกษาตามอัธยาศัย พุทธศักราช 2551 สำนักฯ จึงปรับภารกิจเป็นสำนักงานส่งเสริมการศึกษานอกระบบและการศึกษาตามอัธยาศัยตำบลกรูด มีศูนย์การศึกษาออกโรงเรียนจำนวน 1 แห่ง โดยมีนายจิตรกร เผือกเดช เป็นหัวหน้า กศน. ตำบลกรูด เปิดสอนระดับประถม มัธยมศึกษา โดยรับสมัครเรียนช่วงเดือนเมษายนและตุลาคมของปี

4.1.4. ศูนย์พัฒนาเด็กเล็กและโรงเรียนอนุบาล

ในเขตตำบลกรูด มีศูนย์พัฒนาเด็กเล็ก 1 แห่งซึ่งเป็นการรับผิดชอบของเทศบาลตำบลกรูดและโรงเรียนอนุบาลของเอกชน 1 แห่ง

1) ศูนย์พัฒนาเด็กเล็กบ้านกรูด ตั้งอยู่หมู่ที่ 1 บ้านกรูด ตำบลกรูด เดิมเป็นของกรมพัฒนาชุมชนและได้รับการถ่ายโอนให้เทศบาลตำบลกรูดรับผิดชอบ โดยเปิดรับผู้เข้าเรียนตั้งแต่ชั้นเด็กเล็ก 2 ขวบครึ่งถึง 3 ขวบ ระยะทางจากโรงเรียนถึงอำเภอ 14 กิโลเมตร

ตารางข้อมูลเด็กเล็กศูนย์พัฒนาเด็กเล็กบ้านกรูด ปีการศึกษา 2562

/เพศ	ชาย	หญิง	รวม	ห้องเรียน
เด็ก สองขวบครึ่ง	6	14	20	2
เด็กสามขวบ	24	12	36	3
รวมจำนวนเด็ก	30	26	56	5

ที่มา: งานการศึกษา/ข้อมูล ณ วันที่ 7 พฤษภาคม 2562

บุคลากรของศูนย์พัฒนาเด็กเล็ก มีทั้งหมด 5 คน จำนวน เป็นหญิงทั้งหมด

1. นางสาวพัชราพรรณ ทับราช ผู้ช่วยผู้ดูแลเด็กเล็ก
2. นางสาวสาลินี ด้วงเขี้ยว ผู้ช่วยผู้ดูแลเด็กเล็ก
3. นางสาวกัญญาภัทร เพชรกุ่ม ผู้ช่วยผู้ดูแลเด็กเล็ก
4. นางสาวสุภาภรณ์ เกษสุวรรณ ผู้ช่วยผู้ดูแลเด็กเล็ก
5. นางสาวขวัญตา นาคทุ่งเตา ผู้ช่วยผู้ดูแลเด็กเล็ก

2) โรงเรียนอนุบาลฟ้าใส ตั้งอยู่หมู่ที่ 1 บ้านกรูด ตำบลกรูด เดิมชื่อโรงเรียนอนุบาลภัชราภรณ์ โดยเปิดสอนผู้เข้าเรียนตั้งแต่ชั้นเตรียมอนุบาล อนุบาล 1 ถึงอนุบาล 3 ระยะทางจากโรงเรียนถึงอำเภอ 14 กิโลเมตร

ตารางข้อมูลเด็กโรงเรียนอนุบาลฟ้าใส

/เพศ	ชาย	หญิง	รวม	ห้องเรียน
เตรียมอนุบาลต่ำกว่า 3 ขวบ	13	14	27	1
อนุบาล 1	15	13	28	1
อนุบาล 2	9	13	22	1
อนุบาล 3	13	12	25	1
รวมจำนวนเด็ก	50	52	102	4

ที่มา : <http://mapping.suratpeo.com/room3.php?school=1245>

บุคลากรของโรงเรียนอนุบาลฟ้าใส มีทั้งหมด 10 คน โดยมี ว่าที่ ร.อ.นพรัตน์ พรหมมณี เป็นผู้อำนวยการโรงเรียน

4.2 สาธารณสุข

4.2.1 สถานบริการสาธารณสุขของรัฐ

ตำบลกรูดมีโรงพยาบาลส่งเสริมสุขภาพตำบลหนึ่งแห่งชื่อ “โรงพยาบาลส่งเสริมสุขภาพตำบลกรูด” ตั้งอยู่ในพื้นที่ หมู่ที่ 1 ตำบลกรูด ตั้งอยู่หมู่ที่ 1 บ้านกรูด มีเจ้าหน้าที่สาธารณสุขตำบล คอยให้บริการแก่ประชาชนผู้มารับการรักษา นอกจากนี้ประชาชนจะใช้บริการจากสาธารณสุขแห่งนี้แล้ว ยังนิยมเดินทางไปรับการรักษายังโรงพยาบาลกาญจนดิษฐ์ ตั้งอยู่ในเขตตำบลพลายวาส อำเภอกาญจนดิษฐ์ หากคนไข้รายได้เจ็บป่วยหนักมักถูกส่งตัวมารับการรักษาที่โรงพยาบาลประจำจังหวัด ซึ่งตั้งอยู่ในเขตเทศบาลนครสุราษฎร์ธานี

ประวัติโดยสังเขป: เดิมได้เปิดทำการเมื่อ 14 พฤศจิกายน 2511 มีเนื้อที่ 2 ไร่เศษ เป็น “อนามัย ตำบลกรูด” ก่อสร้างเป็นอาคารไม้ยกพื้นโดยทุนผูกพัน มี นางกาญจนา ชูรักษา เป็นเจ้าหน้าที่ผดุงครรภ์ ในตอนนั้นตั้งอยู่ที่หมู่ที่ 1 ต.กรูด อ.กาญจนดิษฐ์ จ.สุราษฎร์ธานี(ปัจจุบันที่ตั้งศาลาหมู่บ้านหมู่ที่ 1) และในปี 2539 ได้รับงบประมาณก่อสร้างอาคารหลังใหม่ทดแทนและได้ย้ายมาก่อสร้างบนเนื้อที่ซึ่งเป็นที่สาธารณะประจำหมู่บ้าน ในเนื้อที่ 3 ไร่ 2 งาน และได้เปิดทำการเมื่อปีงบประมาณ 2543 จนถึงปัจจุบันและในปีงบประมาณ 2548 ได้ขออนุมัติ ต่อเติมด้านล่างโดยใช้งบประมาณเงินบำรุง จำนวนเงิน 199,000 บาท จนถึงปัจจุบัน

บุคลากรของ รพ.สต.กรูด: มีจำนวน 14 คน โดยมี นายสุชาติ รักหนัก เป็นผู้อำนวยการ โรงพยาบาลส่งเสริมสุขภาพตำบลกรูด โดยแบ่งกลุ่มงานเป็น 3 กลุ่ม คือ กลุ่มงานบริหาร กลุ่มงานส่งเสริม ป้องกันควบคุมโรค และกลุ่มงานเวชปฏิบัติครอบครัว

ปัญหาสาธารณสุขในพื้นที่ตำบลกรูด

5 อันดับโรคในพื้นที่

1. ความดันโลหิตสูง
2. ไขมันในเลือดสูง
3. ไข้หวัด
4. เบาหวาน
5. อาหารไม่ย่อย

5 อันดับโรคระบาด

1. อุจจาระร่วง
2. ปอดบวม
3. ตาแดง
4. ไข้เลือดออก
5. มือเท้าปาก

ข้อมูลการรับผิดชอบงานสาธารณสุขในชุมชนจำแนกตามหมู่บ้าน

ที่	ชื่อ-สกุล	ตำแหน่ง	หมู่บ้านที่ รับผิดชอบ	ประชากร (คน)	จำนวน หลังคาเรือน
1.	นายสุชาติ รักหนก	นักวิชาการสาธารณสุขชำนาญการ	9	1,277	324
2.	นางสาวเนาวรัตน์ คำสอน	พยาบาลวิชาชีพชำนาญการ	2, 6	1,426	358
3.	นางสาวจันทร์จิรา เกื้อกาญจน์	พยาบาลวิชาชีพ	10	790	211
4.	นางสาวธัญญารัตน์ กัณฐรัตน์	นักวิชาการสาธารณสุขปฏิบัติการ	7	910	230
5.	นางสาวญาณวรรณ ชูใหม่	นักวิชาการสาธารณสุข	4	1,394	373
6.	นางสาวชิตีรอกียะห์ ดอเลาะ	นักวิชาการสาธารณสุข	8	963	244
7.	นายวุฒิชัย ปานป้อง	นักวิชาการสาธารณสุข	5	675	168
8.	นางสาวธนาวรรณ สีเข้ม	แพทย์แผนไทย	3	493	142
9.	นางสาวสิริรัช บุญล้ำ	พนักงานช่วยการพยาบาล	1	1,927	524

ที่มา :ข้อมูลจำนวนบุคลากร ณ วันที่ 30 กันยายน 2561 รพ.สต.กรูด

ข้อมูลแสดงความครอบคลุมของอาสาสมัครสาธารณสุขประจำหมู่บ้าน

หมู่ที่	ชื่อหมู่บ้าน	จำนวน หลังคาเรือน สำรวจ/ทะเบียน ราษฎร	อสม.		ความครอบคลุม (1 : 15)
			ปฏิบัติงาน จริง (คน)	รับค่าป่วย การ(คน)	
1	บ้านกรูด	524/508	54	54	1:10
2	บ้านท่าเพื่อง2	193/193	18	18	1:9
3	บ้านปากคู	142/141	13	13	1:9
4	บ้านไสใน	373/372	36	36	1:9
5	บ้านบ่อน้ำร้อน	168/164	16	16	1:9
6	บ้านท่าเพื่อง6	165/167	19	19	1:11
7	บ้านแม่โมกข์	230/226	25	23	1:10
8	บ้านเขาพิงผ้า	244/229	22	21	1:9
9	บ้านกำสน	324/325	35	35	1:10
10	บ้านสวนตรา	211/212	21	21	1:9
รวม		2,574/2,537	259	256	1:10

ที่มา : ทะเบียนอาสาสมัครสาธารณสุข ณ วันที่ 30 กันยายน 2561 รพ.สต.กรูด

4.2.1 สถานบริการสาธารณสุขของเอกชน

คลินิกการพยาบาลและการผดุงครรภ์ จำนวน 4 แห่งได้แก่

- 1) ชื่อสถานบริการ กายูจนาการพยาบาลและการผดุงครรภ์หมู่ที่ 1 ตำบลกรูด
ชื่อ-สกุลเจ้าของสถานบริการ นางกาญจนา ปทุมรัตน์
- 2) ชื่อสถานบริการ ไสในกรพยาบาลและการผดุงครรภ์หมู่ที่ 4 ตำบลกรูด
ชื่อ-สกุลเจ้าของสถานบริการ นางสาวอนิสรา โมกข์บุรุษ
- 3) ชื่อสถานบริการกรรณิกการพยาบาลและการผดุงครรภ์หมู่ที่6ตำบลกรูด
ชื่อ-สกุลเจ้าของสถานบริการ นางกรรณิการ์ พัฒนเพชร
- 4) ชื่อสถานบริการ สนนการพยาบาลและการผดุงครรภ์หมู่ที่ 6 ตำบลกรูด
ชื่อ-สกุลเจ้าของสถานบริการ นางสนธนา ศิลปะรัมย์
- 5) ร้านขายยา จำนวน 3 ร้าน ได้แก่
-ชื่อร้าน ศูนย์ยาเภสัชสาขาบ้านกรูด หมู่ที่ 1 ตำบลกรูด

ชื่อ-สกุลเจ้าของร้าน นางราศี วิริยะพิทักษ์

- ชื่อร้าน คลินิกยาบ้านกรูด หมู่ที่ 1 ตำบลกรูด

ชื่อ-สกุลเจ้าของร้าน นางสาวพจนรัตน์ คงเศรษฐ์

-ชื่อร้าน รักษุภาพเภสัชหมู่ที่ 6 ตำบลกรูด

ชื่อ-สกุลเจ้าของร้าน นางอลิศา เพชรหิئت

4.3 อาชญากรรม

ปัญหาอาชญากรรมในชุมชนของเทศบาล จากการที่ทางสถานีตำรวจภูธรกาญจนดิษฐ์ได้แจ้งให้กับเทศบาลทราบนั้นพบว่าในเขตเทศบาลมีเหตุคดีอาชญากรรมสถิติรอบ 12 เดือนของตำบลกรูด มีดังนี้

ลำดับที่	เหตุ/คดี	พื้นที่เกิดเหตุ	จำนวนคดี	หมายเหตุ
1.	ลักทรัพย์	หมู่ที่ 10 บ้านสวนตรา	1	
		หมู่ที่ 6 บ้านท่าเพื่อง	1	
2.	ข่มขืน	หมู่ที่ 7 บ้านแม่โมกข์	1	
3.	อนาจาร	หมู่ที่ 1 บ้านกรูด	1	
4.	ฆ่าผู้อื่น	หมู่ที่ 6 บ้านท่าเพื่อง	1	
5.	อาวุธปืน	หมู่ที่ 6 บ้านท่าเพื่อง	1	
		หมู่ที่ 1 บ้านกรูด	1	
6.	บุกรุก	หมู่ที่ 3 บ้านปากคู	1	

ที่มา : ข้อมูลจาก สภ.กาญจนดิษฐ์ ณ วันที่ 7 มิถุนายน 2562

4.4 ยาเสพติด

ปัญหายาเสพติดในชุมชนของเทศบาล จากการที่ทางสถานีตำรวจภูธรกาญจนดิษฐ์ได้แจ้งให้กับเทศบาลทราบนั้นพบว่าในเขตเทศบาลมีเหตุคดียาเสพติดสถิติรอบ 12 เดือนของตำบลกรูด มีดังนี้

ลำดับที่	เหตุ/คดี	พื้นที่เกิดเหตุ	จำนวนคดี	หมายเหตุ
1.	เสพยาเสพติด	หมู่ที่ 1 บ้านกรูด	2	
		หมู่ที่ 2 บ้านท่าเพื่อง	1	
		หมู่ที่ 3 บ้านปากคู	2	
		หมู่ที่ 4 บ้านไสไฉ	2	
		หมู่ที่ 5 บ้านบ่อน้ำร้อน	3	
		หมู่ที่ 6 บ้านท่าเพื่อง	1	
		หมู่ที่ 7 บ้านแม่โมกข์	2	

ลำดับที่	เหตุ/คดี	พื้นที่เกิดเหตุ	จำนวนคดี	หมายเหตุ
	เสพยาเสพติด	หมู่ที่ 9 บ้านกำสน	3	
		หมู่ที่ 10 บ้านสวนตรา	1	
2.	ครอบครองน้ำ ท่อม	หมู่ที่ 1 บ้านกรูด	5	
		หมู่ที่ 2 บ้านท่าเฟือง		
		หมู่ที่ 3 บ้านปากคู	2	
		หมู่ที่ 4 บ้านไสใน		
		หมู่ที่ 5 บ้านบ่อน้ำร้อน	2	
		หมู่ที่ 6 บ้านท่าเฟือง	4	
		หมู่ที่ 7 บ้านแม่โมกข์	2	
		หมู่ที่ 8 บ้านเขาพับผ้า	1	
		หมู่ที่ 9 บ้านกำสน	3	
		หมู่ที่ 10 บ้านสวนตรา	1	
3.	จำหน่ายยาเสพติด	หมู่ที่ 1 บ้านกรูด	3	
		หมู่ที่ 5 บ้านบ่อน้ำร้อน	1	
		หมู่ที่ 7 บ้านแม่โมกข์	1	
		หมู่ที่ 8 บ้านเขาพับผ้า	2	
		หมู่ที่ 9 บ้านกำสน	1	
4.	ครอบครอง ยาบ้า	หมู่ที่ 1 บ้านกรูด	4	
		หมู่ที่ 3 บ้านปากคู	1	
		หมู่ที่ 7 บ้านแม่โมกข์	2	
		หมู่ที่ 8 บ้านเขาพับผ้า	2	
		หมู่ที่ 9 บ้านกำสน	3	

ลำดับที่	เหตุ/คดี	พื้นที่เกิดเหตุ	จำนวนคดี	หมายเหตุ
5.	คร อ บ ค ร อ ง กัฏฐา	หมู่ที่ 2 บ้านท่าเพ็อง	1	
		หมู่ที่ 4 บ้านไสใน	1	
		หมู่ที่ 6 บ้านท่าเพ็อง	1	
		หมู่ที่ 9 บ้านกำสน	1	

ที่มา : ข้อมูลจาก สภ.กาญจนดิษฐ์ ณ วันที่ 7 มิถุนายน 2562

4.5 การสังคมสงเคราะห์

- 1) ดำเนินการจ่ายเบี้ยยังชีพให้กับ
 - ผู้สูงอายุ จำนวน 1,225 ราย
 - ผู้พิการ จำนวน 149 ราย
 - ผู้ป่วยเอดส์ จำนวน 9 ราย
- 2) รับลงทะเบียนและประสานโครงการเงินอุดหนุนเพื่อการเลี้ยงดูเด็กแรกเกิด
- 3) ประสานการทำบัตรผู้พิการ
- 4) ตั้งโครงการช่วยเหลือผู้ยากจน ยากไร้ รายได้น้อย และผู้ด้อยโอกาสไร้ที่พึ่ง
- 5) ประสานการให้ความช่วยเหลือของจังหวัด อำเภอ หน่วยงานต่างๆที่ให้การสนับสนุน
- 6) ดำเนินการโครงการฝึกอบรมทักษะทางอาชีพให้กับราษฎร

ที่มา : งานสวัสดิการสังคม

5. ระบบบริการพื้นฐาน

5.1 การคมนาคมขนส่ง

เส้นทางคมนาคมที่ใช้ติดต่อในเขตเทศบาลและพื้นที่ใกล้เคียงมีดังนี้

1) ทางหลวงแผ่นดิน

เทศบาลตำบลกรุดมีถนนทางหลวงแผ่นดินผ่านด้วยกัน 3 สาย ได้แก่

- หมายเลข 44 สายอ่าวลึก-หินโงก(ถนนเซาท์เทิร์น)
- หมายเลข 4010 สายหนองสวน - คำสน
- หมายเลข 4143 สายซอยสิบ - บ้านกรุด

2) ถนนที่อยู่ในความรับผิดชอบของตำบลกรุด

- ถนนคอนกรีตเสริมเหล็กและถนนลาดยางผิวจราจรแอสฟัลท์ติกคอนกรีต จำนวน 46 สาย สภาพใช้งานได้ดี
- ถนนหินคลุก จำนวน 26 สาย สภาพใช้งานได้ดีแต่อาจจะลำบากในช่วงฤดูฝน และฤดูแล้ง

ที่มา : กองช่าง

5.2 การไฟฟ้า

ครัวเรือนที่มีไฟฟ้าใช้คิดเป็นร้อยละ 97 การขยายเขตไฟฟ้าปัจจุบันยังไม่ทั่วถึงร้อยเปอร์เซ็นต์ เนื่องจากเกิดถนนใหม่หลายสายและการขยายเขตชุมชนเพิ่มขึ้นทำให้เกิดบ้านเรือนเพิ่ม และไกลจากสายไฟฟ้าแรงต่ำมาก มีบ้านเรือนห่างกัน หรืออยู่ลำพัง ไม่คุ้มค่ากำบังงบประมาณในการดำเนินการของการไฟฟ้าส่วนภูมิภาค ซึ่งเป็นเจ้าของรับผิดชอบโดยตรง ปัญหาอีกอย่างคือไฟฟ้าส่องสว่างบริเวณที่สาธารณะจุดทางแยกและจุดเสี่ยงต่อการสัญจรของราษฎร ทางเทศบาลตำบลกรูดได้ตั้งงบประมาณไว้เพื่อแก้ปัญหาดังกล่าวเป็นประจำทุกปีเพื่อลดการสูญเสียชีวิตจากการใช้รถใช้ถนน

ที่มา : กองช่าง

5.3 การประปา

ระบบการประปา เทศบาลตำบลกรูดได้โอนภาระหน้าที่ให้ทางหมู่บ้านทุกหมู่บ้านบริหารจัดการ และครอบคลุมทุกหมู่บ้านร้อยเปอร์เซ็นต์ แต่มีพื้นที่บางส่วนที่อยู่ห่างไกลจากระบบประปาที่เข้าไม่ถึง เช่นผ่านพื้นที่ทำกินเทศบาลตำบลกรูดได้แก้ปัญหาโดยตั้งงบประมาณการขยายเขตประปาหรือก่อสร้างระบบประปาเพิ่ม เพื่อสนองความต้องการของหมู่บ้านต่อไป แหล่งผลิตน้ำได้แก่น้ำผิวดินคือคลองกะแตและแหล่งน้ำบาดาล

ที่มา : กองช่าง

5.4 โทรศัพท์

ปัจจุบันในพื้นที่เทศบาลตำบลกรูด ไม่มีโทรศัพท์สาธารณะ เนื่องจากประชาชนได้นิยมใช้โทรศัพท์ส่วนบุคคลแทน ซึ่งสามารถติดต่อสื่อสารได้รวดเร็ว และสามารถใช้อินเทอร์เน็ตได้เช่น โทรศัพท์มือถือ สำหรับสถานที่ราชการ ยังคงใช้ระบบโทรศัพท์พื้นฐานในการติดต่อสื่อสาร ใช้อยู่

- มีการให้บริการทั้งโทรศัพท์ประจำที่ครอบคลุมภายใต้การให้บริการของ บริษัท TOT และ 3BB

- มีการให้บริการโทรศัพท์เคลื่อนที่ มีเครือข่ายครอบคลุมพื้นที่ทั้งหมด โดยผู้ให้บริการได้แก่ AIS DTAC และ TRUE

5.5 ไปรษณีย์/การสื่อสาร/การขนส่ง/วัสดุ ครุภัณฑ์

เทศบาลตำบลกรูด ไม่มีไปรษณีย์ แต่มีบริการไปรษณีย์จากไปรษณีย์ประจำอำเภอ ซึ่งมี จำนวน 1 แห่งให้บริการ เวลา 08.00-16.00 น. ในวันจันทร์ – เสาร์ (วันเสาร์ครึ่งวัน) หยุดวันอาทิตย์

- มีบริการให้ใช้อินเทอร์เน็ตฟรี ที่สำนักงานเทศบาลตำบลกรูด

- เทศบาลตำบลกรูด มีวัสดุ ครุภัณฑ์ในการปฏิบัติหน้าที่ แต่ก็มีบางรายการที่ยังขาดแคลนเนื่องจากมีงบประมาณไม่เพียงพอ วัสดุ ครุภัณฑ์ต่างๆ นั้นมีไว้สำหรับการปฏิบัติหน้าที่ของเจ้าหน้าที่ในการดำเนินการกิจบริการสาธารณะเพื่อประโยชน์ของประชาชนเท่านั้น แต่หากประชาชนเดือดร้อน หรือหน่วยงานอื่นเดือดร้อน ก็สามารถมายืมใช้ได้

6. ระบบเศรษฐกิจ

6.1 การเกษตร

สำหรับการใช้ประโยชน์ส่วนใหญ่ที่ดินในตำบลกรูด ส่วนใหญ่เป็นพื้นที่เกษตรกรรม มีพื้นที่ประมาณร้อยละ 80 ของพื้นที่ตำบลกรูดทั้งหมด โดยในสวน 20 เปอร์เซ็นต์คือที่อยู่อาศัยและที่สาธารณประโยชน์ โดยคิดเป็นพื้นที่สำหรับการเกษตรทั้งหมด แยกเป็น

ยางพารา 60 เปอร์เซ็นต์

ปาล์มน้ำมัน	20	เปอร์เซ็นต์
สวนผลไม้	15	เปอร์เซ็นต์
ทำไร่	10	เปอร์เซ็นต์

6.2 การประมง

ในเขตเทศบาลตำบลกรุดราษฎรส่วนใหญ่จะจับปลาลำน้ำสำหรับบริโภคเองเป็นส่วนใหญ่ในส่วนที่เหลือจะนำไปขาย ปลาที่นิยมเลี้ยงคือ ปลาดุก ปลานิล เป็นต้น

6.3 การปศุสัตว์

ในเขตเทศบาลตำบลกรุดมีราษฎรยื่นคำขอในการเลี้ยงสัตว์ประเภทกิจการที่เป็นอันตรายต่อสุขภาพเพื่อการค้าดังนี้

- 1) ราษฎรยื่นคำขอเลี้ยงไก่ 9 ราย รวมจำนวนไก่ที่ขอเลี้ยง 204,000 ตัว
- 2) ราษฎรยื่นคำขอเลี้ยงสุกร 5 ราย รวมจำนวนสุกรที่ขอเลี้ยง 1,550 ตัว

สำหรับราษฎรภายใต้ทั่วไปจะเลี้ยงไว้สำหรับสำรองอาหารตามบ้านเรือนทั่วไป มีทั้ง ไก่ เป็ด โค สุกร

ที่มา: กิจการที่เป็นอันตรายต่อสุขภาพ

6.4 การบริการ

สถานที่ประกอบการให้บริการในเขตเทศบาลตำบลกรุด

1. ปั้มน้ำมัน	7	แห่ง
2. โรงเรียนเอกชน	1	แห่ง
3. รับซื้อเศษยางและยางแผ่น	5	แห่ง
4. โรงรมยางพารา	4	แห่ง
5. ร้านขายของชำ	75	แห่ง
6. โรงโม่หิน	2	แห่ง
7. ร้านวัสดุก่อสร้าง	3	แห่ง
8. อู่ซ่อมรถ	7	แห่ง
9. ร้านเซเว่นอีเลฟเว่น	1	แห่ง
10. บริษัทขายรถจักรยานยนต์	2	แห่ง
11. ชกส. สาขากรุด	1	แห่ง
12. ร้านขายของเก่า	1	แห่ง
13. โรงเลื่อย+ลานไม้	4	แห่ง
14. ร้านขายยา	6	แห่ง
15. ลานทราย	1	แห่ง
16. ร้านเหล็กตัด	2	แห่ง
17. ร้านน้ำกะทิสด	3	แห่ง
18. ห้องแถว	35	แห่ง
19. ร้านอาหารตามสั่ง	5	แห่ง

20. ร้านเสริมสวย	10	แห่ง
21. ร้านอุปกรณ์ไฟฟ้า	1	แห่ง
22. ร้านเกษตรภัณฑ์	2	แห่ง
23. ลานปาล์ม	2	แห่ง
24. ร้านเย็บผ้า	5	แห่ง
25. ร้านเกมส์	3	แห่ง
26. ร้านทอง	1	แห่ง
27. ตัวแทนขายประกันชีวิต	1	แห่ง
28. ศูนย์เช็คสภาพรถ	1	แห่ง

ที่มา : งานจัดเก็บรายได้

6.5 การท่องเที่ยว

1) บ่อน้ำพุร้อนตั้งอยู่ในพื้นที่หมู่ที่ 5 ตำบลกรูด เป็นแหล่งท่องเที่ยว/นันทนาการ ชมบ่อน้ำร้อน อบาและแช่น้ำแร่

สิ่งอำนวยความสะดวกและบริการต่างๆ

- บ่อแช่/อบน้ำ 2 บ่อ แยกชาย/หญิง
- ห้องอาบน้ำ 10 ห้อง แยกชาย/หญิง
- ห้องสุขา 5 ห้อง แยกชาย/หญิง
- ที่จอดรถ จอดได้ประมาณ 5 - 10 คัน

2) ค่ายลูกเสือตั้งอยู่ในพื้นที่หมู่ที่ 7 ตำบลกรูด บ้านแม่โมกข์เป็นแหล่งเรียนรู้ด้าน ทรัพยากรธรรมชาติ เป็นลักษณะป่าพลู มีพันธุ์ไม้หลากหลายชนิดเกิดขึ้นเกิดแหล่งน้ำธรรมชาติ

3) ถ้าเขานางเภาตั้งอยู่ในพื้นที่หมู่ที่ 1 ตำบลกรูด บ้านกรูด อยู่ในบริเวณวัดเขานางเภาโดยมี ตำนานเล่าขานมาตั้งแต่โบราณ ภายในถ้ำมีหินงอกและหินย้อยเกิดขึ้นสวยงามเหมาะกับการศึกษา และชมความงามของถ้ำ

6.6 อุตสาหกรรม

ประเภทอุตสาหกรรมภายในพื้นที่ตำบลกรูด ประกอบด้วย

1) อุตสาหกรรมเหมืองแร่ ประเภทหินปูน ประกอบด้วย

ก. หจก.สุราษฎร์มาทอง ประกอบกิจการในพื้นที่ หมู่ที่ 7 และหมู่ที่ 8 ตำบลกรูด

ข. หจก.ศรีชัย ไทยตะวัน ประกอบกิจการในพื้นที่หมู่ที่ 8 ตำบลกรูด

2) อุตสาหกรรมไม้ยางพาราแปรรูป

ก. บริษัทพิชชฎา พาราว่าูด เป็นอุตสาหกรรมขนาดใหญ่ ตั้งอยู่ในพื้นที่ หมู่ที่ 5 ตำบลกรูด โดยทำการนำไม้ยางที่แปรรูปแล้วเข้าสู่กระบวนการอบและส่งออกไปยังประเทศจีน

ข. หจก.เอส.จี.เอส พาราว่าูด เป็นอุตสาหกรรมขนาดเล็ก ตั้งอยู่ในพื้นที่หมู่ที่ 6 ตำบลกรูด โดยทำการนำไม้ยางพารามาแปรรูปและจำหน่ายส่งต่อ

3) อุตสาหกรรมขนาดเล็ก เช่น โรงรม จำนวน 4 แห่ง

6.7 การพาณิชย์และกลุ่มอาชีพ

ในเขตเทศบาลตำบลกรูด มีการจดทะเบียนการจัดตั้งกลุ่มอาชีพ จำนวน 2 กลุ่ม ดังนี้

- 1) กลุ่มวิสาหกิจชุมชนเพาะเห็ดตำบลกรูด ตั้งอยู่ บ้านเลขที่ 2/8 หมู่ที่ 7 บ้านแม่โมกข์ ตำบลกรูด
- 2) กลุ่มผลิตน้ำพริกแกงสตรีบ้านแม่โมกข์พอเพียงตำบลกรูด ตั้งอยู่ ณ ศาลาหมู่บ้านหมู่บ้านแม่โมกข์ หมู่ที่ 7 ตำบลกรูด
กลุ่มการทำกอละแม ของกลุ่มสตรีหมู่ที่ 9 ตั้งอยู่ ณ ศาลาหมู่บ้านหมู่ที่ 9

6.8 แรงงาน

ประชากรที่มีอายุ 15-60 ปี อยู่ในกำลังแรงงาน ร้อยละ 67.59 เมื่อเทียบกับอัตราส่วนประชากรทั้งหมดของตำบล ประชากรอายุระหว่าง 25 – 50 ปี บางส่วน ไปทำงานนอกพื้นที่ ปัญหาที่พบคือ ประชากรต้องไปทำงานนอกพื้นที่ในเมืองที่มีโรงงานอุตสาหกรรม บริษัท ห้างร้านใหญ่ๆ เพราะในพื้นที่ไม่มีโรงงานอุตสาหกรรมที่มีการจ้างแรงงานเยอะ เพราะพื้นที่ส่วนมากเป็นที่อยู่อาศัยและเกษตรกรรม

7. ศาสนา ประเพณี วัฒนธรรม

7.1 การนับถือศาสนา

ประชาชนในพื้นที่ส่วนใหญ่ นับถือศาสนาพุทธ ร้อยละ 90 ของจำนวนประชากรทั้งหมด รองลงมาคือศาสนาอิสลามและอื่นๆ ร้อยละ 10 มี

- วัด 2 แห่ง

1. วัดเขานางเภา ม.1
2. วัดสำนักไฟ ม.1

- สำนักสงฆ์ 5 แห่ง

1. สำนักสงฆ์บ้านไสใน ม.4
2. สำนักสงฆ์บ้านแม่โมกข์ ม.7
3. สำนักสงฆ์เขาฟ้าผ่า ม.10
4. สำนักสงฆ์เขาพับผ้าวาริเขต ม.8

- มัสยิด 4 แห่ง

1. มัสยิดสิดอันซอรูลลอฮ ม.9
2. มัสยิดสิดอัซซอลามาตุ์ลอิสลาม ม.9
3. มัสยิดสิดรอตูลมุนฮา ม.8
4. มัสยิดสิดนุรูลอามาล ม.8

7.2 ประเพณีและงานประจำปี

ประเพณีและงานประจำปีของตำบลกรูดประกอบด้วย

- | | |
|---------------------------------|---|
| - ประเพณีวันขึ้นปีใหม่ | ประมาณเดือน มกราคม |
| - ประเพณีวันสงกรานต์ | ประมาณเดือน เมษายน |
| - ประเพณีลอยกระทง | ประมาณเดือน พฤศจิกายน |
| - ประเพณีวันเข้าพรรษา ออกพรรษา | ประมาณเดือน กรกฎาคม ตุลาคม
พฤศจิกายน |
| - ประเพณีวันจับปีจับเดือน | ประมาณเดือน เมษายน-พฤษภาคม |
| - ประเพณีชักพระ | ประมาณเดือน ตุลาคม |
| - ประเพณีรับ-ส่งตายาย | ประมาณเดือน ตุลาคม |
| - ประเพณีถือศีลอด(เดือนรอมฎอน) | ประมาณเดือน กรกฎาคม |
| - ประเพณีเข้าสู่น้ำ (มาโชะยาวิ) | |

7.3 ภูมิปัญญาท้องถิ่น ภาษาถิ่น

ภูมิปัญญาท้องถิ่น ประชาชนในเขตเทศบาลได้อนุรักษ์ภูมิปัญญาท้องถิ่น ได้แก่ วิธีการทำเครื่องจักสานใช้สำหรับในครัวเรือน สมุนไพรรักษาโรค หมอจับเส้นแผนโบราณ วิธีการจับปลาธรรมชาติ เช่น โพงพาง ดักบอกปลาชิว การละเล่นสะบ้า

ภาษาถิ่น ลักษณะของภาษาไทยถิ่นใต้ของจังหวัดสุราษฎร์ธานีโดยส่วนใหญ่เป็นภาษาถิ่นใต้ตะวันตก ได้แก่ จะมีลักษณะเด่นที่คล้ายคลึงกัน เช่นออกเสียงคำว่า แดก เป็น แตะ , ดอกไม้ เป็น เตาะไม้ , สามแยก เป็น สามแยะ ฯลฯ แต่ในลักษณะของภาษาถิ่นใต้ของอำเภอกาญจนดิษฐ์ส่วนใหญ่ จะออกเสียงมีลักษณะที่เป็นเอกลักษณ์เด่นเฉพาะตัว โดยจะออกเสียงจัตวาพยัญชนะตัวหลัง เช่น คำว่ากล้วย จะออกเสียงว่า กล้วย คำว่าอ้อย จะออกเสียง ว่า อ้อย ซึ่งจะมาฉายาขนานนามว่า ไต้ ด้วย กล้วย อ้อย จะต้องนึกถึงสำเนียงคนกาญจนดิษฐ์ และพื้นเพคนตำบลกรูดดั้งเดิมจะมีสำเนียงภาษาใต้ลักษณะเด่นนี้ถึง 90 เปอร์เซ็นต์ ส่วน 10 เปอร์เซ็นต์จะเป็นสำเนียงใต้ตะวันตก

7.4 สินค้าพื้นเมืองและของที่ระลึก

ขนมลา แบบเข็ดมัน เป็นขนมที่จัดทำในช่วงประเพณีรับ-ส่งตายาย และมีการจำหน่ายในช่วงเดือนตุลาคมของทุกปี ขนมลาของตำบลกรูด แตกต่างจากขนมลาจากจังหวัดนครศรีธรรมราช ตรงที่มีขนาดเล็กและสีอ่อน รสชาติอร่อยมีความแตกต่างกันของแต่ละพื้นที่

เครื่องแกงของกลุ่มแม่บ้านตำบลกรูด มีรสชาติที่อร่อยและขึ้นชื่อมีการจำหน่ายโดยทั่วตำบลและตำบลใกล้เคียง

8. ทรัพยากรธรรมชาติ

8.1 น้ำ

แหล่งน้ำที่ใช้ในพื้นที่จะประกอบไปด้วย

- คลอง 3 สาย

ก) คลองหวาด(คลองกะแตะ)ไหลต่อเนื่องจากตำบลปาร่อน ไหลผ่าน หมู่ที่ 6,2,1,3,5 ตำบลกรูด มีน้ำใช้ตลอดปี ไหลสู่ตำบลกะแตะ

ข) คลองนางแกล ไหลผ่าน หมู่ที่ 9,2,1,4,5, ตำบลกรูดหน้าแล้งน้ำแห้งขาด มีน้ำขังเป็นแอ่ง ไหลสู่ตำบลพลายวาส

ค) คลองกำสน ไหลผ่าน หมู่ที่ 10,9,8,7 ตำบลกรูด หน้าแล้งน้ำแห้งขาด มีน้ำขังเป็น

แอ่งไหลสู่ตำบลท่าอุแท

หัวใจสำคัญของแหล่งน้ำในตำบลกรูดคือคลองกระแตะ ซึ่งผ่านหลายหมู่บ้านในตำบลและราษฎรส่วนใหญ่ใช้น้ำจากแหล่งน้ำดังกล่าว

8.2 ป่าไม้

ในเขตตำบลกรูด แหล่งป่าไม้ธรรมชาติ ได้แก่แหล่งค่ายลูกเสือแม่โมกข์ซึ่งเป็นแหล่งป่าพรุ พันธุ์ไม้ขนาดใหญ่ใช้น้ำจากแหล่งน้ำดังกล่าว และมีแหล่งป่าชุมชน ซึ่งเป็นโครงการที่จัดทำขึ้นของกรมป่าไม้ ประกอบด้วย

- 1) โครงการป่าชุมชนบ้านกำสน (เขานา) หมู่ที่ 9
- 2) โครงการป่าชุมชนบ้านไสใน หมู่ที่ 4
- 3) โครงการป่าชุมชนบ้านปากคู หมู่ที่ 3
- 4) ป่าชุมชนบ้านนาปรัง หมู่ที่ 5
- 5) โครงการป่าชุมชนบ้านแม่โมกข์ หมู่ที่ 7
- 6) โครงการป่าชุมชนบ้านกรูด หมู่ที่ 1

8.3 ภูเขา

ภูเขาในตำบลกรูดเป็นทรัพยากรธรรมชาติที่เกิดจาก เขาลูกโดดกระจัด กระจายในพื้นที่ ได้แก่หินในยุคเพอร์เมียนเป็นหินปูน หินปูนตกผลึกใหม่ สีเทา หินดินดาน หินดินดานเนื้อฟิลโลไลต์ หินทราย หินทรายแป้ง หินดินดานเนื้อทัฟฟ์นอกนั้นเป็นหินเกิดใหม่ ได้แก่ตะกอนเศษหิน เซิงเขา ภูเขาในเขตตำบลกรูดมีด้วยกัน 11 ลูก ดังนี้

หมู่ที่ 1

- 1) ภูเขนางเกา
- 2) ภูเขาทุ่งนางสิง
- 3) ภูเขาวัง
- 4) ภูเขาไต้ป่า

หมู่ที่ 4

- 5) ภูเขานายายอูน

หมู่ที่ 6

- 6) ภูเขามด

หมู่ที่ 7

- 7) ภูเขาปราบเนี่ยน

หมู่ที่ 8

- 8) ภูเขาพิบผ้า

หมู่ที่ 9

- 9) ภูเขานา
- 10) ภูเขานาน้อย
- 11) ภูเขาเกรียบ

หมู่ที่ 10

- 12) ภูเขาฟ้าผ่า

13) ภูเขาสวนตรา

8.4 ทรัพยากรธรรมชาติที่สำคัญของเทศบาลตำบลกรูด

ทรัพยากรธรรมชาติในพื้นที่สำคัญได้แก่

-น้ำ คลองสายหลักที่สำคัญคือคลองกะแดะราษฎร์ในพื้นที่ส่วนใหญ่ใช้เพื่ออุปโภคบริโภค ตลอดปีเป็นหัวใจหล่อเลี้ยงคนตำบลกรูดมาหลายชั่วอายุคน คลองนางแกลและคลองกำสนเป็นคลองเล็กๆเหมาะ กับพื้นที่สำหรับการเกษตร

- บ่อน้ำพุร้อน ตั้งอยู่ในพื้นที่หมู่ที่ 5 ตำบลกรูด เป็นแหล่งท่องเที่ยว/นันทนาการ ชมบ่อน้ำร้อน อาบ และแช่น้ำแร่ บริเวณโดยรอบจะมีพื้นที่ลักษณะคล้ายป่าพรุ เป็นแหล่งเรียนรู้ธรรมชาติอีกสถานที่หนึ่ง

- ค่ายลูกเสือตั้งอยู่ในพื้นที่หมู่ที่ 7 ตำบลกรูด บ้านแม่โมกข์เป็นแหล่งเรียนรู้ด้านทรัพยากรธรรมชาติ เป็นลักษณะป่าพรุ มีพันธุ์ไม้หลากหลายชนิดเกิดขึ้นเกิดแหล่งน้ำธรรมชาติ

-ภูเขา ทรัพยากรที่สำคัญมีถึง 11 ลูกซึ่งเป็นภูเขาลูกโดด ประกอบด้วยภูเขาหินปูนเป็นส่วนใหญ่ ซึ่ง ปัจจุบันมีการสัมปทานเหมืองแร่เพื่ออุตสาหกรรม ซึ่งเป็นการทำลายทรัพยากรธรรมชาติที่เกิดขึ้นลงเรื่อยๆ

ปัจจุบัน คุณภาพของทรัพยากรธรรมชาติได้ลดน้อยลงไปด้วยปัจจัยเทคโนโลยี ชุมชนขยายขนาดและมีการนำทรัพยากรมาใช้โดยไม่คำนึงถึงอนาคต และมีการบุกรุกที่สาธารณะประโยชน์ เทศบาลตำบลกรูดเล็งเห็นถึงความสำคัญข้างต้นเพื่อจะรักษาและดูแลทรัพยากรธรรมชาติ เช่น ขุดคูร่องน้ำแยกพื้นที่ระหว่างที่ สาธารณประโยชน์กับที่ทำกินของ ราษฎร์ ซึ่งสามารถแก้ปัญหาได้ระดับหนึ่งโครงการส่งเสริมการกำจัดขยะใน คริวเรือน โดยให้ราษฎร์ได้มีความรู้ความเข้าใจเกี่ยวกับขยะ ประโยชน์และโทษ ตลอดจนการคัดแยกขยะพิษและ ขยะที่ไม่อันตรายก่อนลงถังรองขยะ โดยมีจุดประสงค์เพื่อให้ราษฎร์นำขยะลงถังให้น้อยที่สุด ตลอดจน อนุรักษ์ ปลูกต้นไม้ในวันสำคัญต่างๆ ในพื้นที่ของตนเองและที่สาธารณะรวมทั้งปรับปรุงสภาพภูมิทัศน์ของเมืองให้ร่มรื่น สวยงาม ให้เป็นเมืองน่าอยู่ เป็นที่พักผ่อนหย่อนใจของประชาชน ฯลฯ

ส่วนที่ 2

ยุทธศาสตร์การพัฒนากองคกรปกครองส่วนท้องถิ่น

1. ความสัมพันธ์ระหว่างแผนพัฒนาระดับมหภาค

เพื่อเป็นการวางแผนยุทธศาสตร์การพัฒนาท้องถิ่นในระยะเวลา 5 ปี ของเทศบาลตำบลกรูด โดยอาศัยกระบวนการมีส่วนร่วมของผู้บริหารท้องถิ่น ภาคราชการ รัฐวิสาหกิจ ภาคเอกชน และประชาคมในพื้นที่วิเคราะห์ศักยภาพและโอกาส รวมถึงสถานการณ์สภาพแวดล้อมขององค์กร เพื่อจะได้กำหนดยุทธศาสตร์และทิศทางในการพัฒนา ให้สอดคล้องกับ แผนยุทธศาสตร์ชาติ แผนพัฒนาเศรษฐกิจและสังคมแห่งชาติ แผนการบริหารราชการแผ่นดิน นโยบายการบริหารราชการของรัฐบาล ยุทธศาสตร์ประเทศ ยุทธศาสตร์การพัฒนาจังหวัดและกลุ่มจังหวัด ยุทธศาสตร์การพัฒนาขององค์กรปกครองส่วนท้องถิ่นในเขตจังหวัด โดยมีรายละเอียด ดังนี้

1.1 แผนยุทธศาสตร์ชาติ 20 ปี (พ.ศ. 2561-2580)

โดยที่รัฐธรรมนูญแห่งราชอาณาจักรไทย มาตรา 65 กำหนดให้รัฐ พึงจัดให้มียุทธศาสตร์ชาติเป็นเป้าหมายการพัฒนาประเทศอย่างยั่งยืน ตามหลัก ธรรมาภิบาลเพื่อใช้เป็นกรอบในการจัดทำแผนต่าง ๆ ให้สอดคล้องและบูรณาการ กันเพื่อให้เกิดเป็นพลังผลักดันร่วมกันไปสู่เป้าหมายดังกล่าว โดยให้เป็นไปตามที่กำหนดในกฎหมายว่าด้วยการจัดทำยุทธศาสตร์ชาติ และต่อมาได้มีการตรา พระราชบัญญัติการจัดทำยุทธศาสตร์ชาติ พ.ศ. 2560 โดยกำหนดให้มีการแต่งตั้ง คณะกรรมการยุทธศาสตร์ชาติ เพื่อรับผิดชอบในการจัดทำร่างยุทธศาสตร์ชาติ กำหนดวิธีการการมีส่วนร่วมของประชาชนในการจัดทำร่างยุทธศาสตร์ชาติ ในการติดตาม การตรวจสอบ และการประเมินผล รวมทั้ง กำหนดมาตรการส่งเสริม และสนับสนุนให้ประชาชนทุกภาคส่วนดำเนินการให้สอดคล้องกับยุทธศาสตร์ชาติ

เพื่อให้เป็นไปตามที่กำหนดในพระราชบัญญัติการจัดทำยุทธศาสตร์ชาติ พ.ศ. 2560 คณะกรรมการยุทธศาสตร์ชาติได้แต่งตั้งคณะกรรมการจัดทำ ยุทธศาสตร์ชาติด้านต่าง ๆ รวม 6 คณะ เพื่อรับผิดชอบในการดำเนินการจัดทำ ร่างยุทธศาสตร์ชาติให้เป็นไปตามหลักเกณฑ์ วิธีการ และเงื่อนไขที่กำหนด ตลอดจนได้จัดให้มีการรับฟังความคิดเห็นของประชาชนและหน่วยงานของรัฐ ที่เกี่ยวข้องอย่างกว้างขวาง เพื่อประกอบการจัดทำร่างยุทธศาสตร์ชาติตามที่ กฎหมายกำหนด

ยุทธศาสตร์ชาติ 20 ปี (พ.ศ. 2561-2580) เป็นยุทธศาสตร์ชาติ ฉบับแรกของประเทศไทยตามรัฐธรรมนูญแห่งราชอาณาจักรไทย ซึ่งจะต้องนำไปสู่ การปฏิบัติเพื่อให้ประเทศไทยบรรลุวิสัยทัศน์ “ประเทศไทยมีความมั่นคง มั่งคั่ง ยั่งยืน เป็นประเทศพัฒนาแล้ว ด้วยการพัฒนาตามหลักปรัชญาของเศรษฐกิจ พอเพียง” เพื่อความสุขของคนไทยทุกคน

วิสัยทัศน์

วิสัยทัศน์ประเทศคือ “ประเทศไทยมีความมั่นคง มั่งคั่ง ยั่งยืน เป็นประเทศ ที่พัฒนาแล้ว ด้วยการพัฒนาตามหลักปรัชญาของเศรษฐกิจพอเพียง” โดยมีเป้าหมาย การพัฒนาประเทศ คือ “ประเทศชาติมั่นคง ประชาชนมีความสุข เศรษฐกิจพัฒนาอย่าง ต่อเนื่อง สังคมเป็นธรรม ฐานทรัพยากรธรรมชาติยั่งยืน” โดยยกระดับศักยภาพของ ประเทศในหลากหลายมิติ พัฒนาคมนในทุกมิติและในทุกช่วงวัยให้เป็นคนดี เก่ง และ มีคุณภาพ สร้างโอกาสและความเสมอภาคทางสังคม สร้างการเติบโตบนคุณภาพ

ชีวิต ที่เป็นมิตรกับสิ่งแวดล้อม และมีภาครัฐของประชาชนเพื่อประชาชนและประโยชน์ ส่วนรวม โดยการ ประเมินผลการพัฒนาตามยุทธศาสตร์ชาติ ประกอบด้วย

- 1) ความอยู่ดีมีสุขของคนไทยและสังคมไทย
- 2) ชีตความสามารถในการแข่งขัน การพัฒนาเศรษฐกิจและการกระจายรายได้
- 3) การพัฒนาทรัพยากรมนุษย์ของประเทศ
- 4) ความเท่าเทียมและความเสมอภาคของสังคม
- 5) ความหลากหลายทางชีวภาพ คุณภาพสิ่งแวดล้อม และความยั่งยืนของ ทรัพยากรธรรมชาติ
- 6) ประสิทธิภาพการบริหารจัดการและการเข้าถึงการให้บริการของภาครัฐ

ยุทธศาสตร์การพัฒนา

การพัฒนาประเทศในช่วงระยะเวลาของยุทธศาสตร์ชาติ จะมุ่งเน้น การสร้างสมดุลระหว่างการ พัฒนาเศรษฐกิจ สังคม และสิ่งแวดล้อม โดยประกอบด้วย 6 ยุทธศาสตร์ ได้แก่

1. **ยุทธศาสตร์ชาติด้านความมั่นคง** ประกอบด้วย 5 ประเด็นดังนี้
 - 1.1 การรักษาความสงบภายในประเทศ
 - 1.2 การป้องกันและแก้ไขปัญหาที่มีผลกระทบต่อความมั่นคง
 - 1.3 การพัฒนาศักยภาพของประเทศให้พร้อมเผชิญภัยคุกคามที่กระทบต่อ ความมั่นคงของชาติ
 - 1.4 การบูรณาการความร่วมมือด้านความมั่นคงกับอาเซียนและนานาชาติ
 - 1.5 การพัฒนากลไกการบริหารจัดการความมั่นคงแบบองค์รวม
2. **ยุทธศาสตร์ชาติด้านการสร้าง ความสามารถในการแข่งขัน** ประกอบด้วย 5 ประเด็น ดังนี้
 - 2.1 การเกษตรสร้างมูลค่า
 - 2.2 อุตสาหกรรมและบริการแห่งอนาคต
 - 2.3 สร้างความหลากหลายด้านการท่องเที่ยว
 - 2.4 โครงสร้างพื้นฐาน เชื่อมไทย เชื่อมโลก
 - 2.5 พัฒนาเศรษฐกิจบนพื้นฐานผู้ประกอบการยุคใหม่
3. **ยุทธศาสตร์ชาติด้านการพัฒนาและเสริมสร้างศักยภาพ ทรัพยากรมนุษย์** ประกอบด้วย 7 ประเด็นดังนี้
 - 3.1 การปรับเปลี่ยนค่านิยมและวัฒนธรรม
 - 3.2 การพัฒนาศักยภาพคนตลอดช่วงชีวิต
 - 3.3 ปฏิรูปกระบวนการเรียนรู้ที่ตอบสนองต่อการเปลี่ยนแปลงใน ศตวรรษที่ 21
 - 3.4 การตระหนักถึงพหุปัญญาของมนุษย์ที่หลากหลาย
 - 3.5 การเสริมสร้างให้คนไทยมีสุขภาพที่ดี ครอบคลุมทั้งด้านกาย ใจ สติปัญญา และสังคม
 - 3.6 การสร้างสภาพแวดล้อมที่เอื้อต่อการพัฒนาและเสริมสร้างศักยภาพ ทรัพยากรมนุษย์
 - 3.7 การเสริมสร้างศักยภาพการกีฬาในการสร้างคุณค่าทางสังคมและ พัฒนาประเทศ
4. **ยุทธศาสตร์ชาติด้านการสร้างโอกาสและความเสมอภาคทางสังคม** ประกอบด้วย 4 ประเด็นดังนี้
 - 4.1 การลดความเหลื่อมล้ำ สร้างความเป็นธรรมในทุกมิติ

- 4.2 การกระจายศูนย์กลางความเจริญทางเศรษฐกิจ สังคมและเทคโนโลยี
- 4.3 การเสริมสร้างพลังทางสังคม
- 4.4 การเพิ่มขีดความสามารถของชุมชนท้องถิ่นในการพัฒนา การพึ่ง ตนเองและการจัดการตนเอง
5. ยุทธศาสตร์ชาติด้านการสร้างการเติบโตบนคุณภาพชีวิตที่เป็นมิตรต่อสิ่งแวดล้อม ประกอบด้วย 6 ประเด็นดังนี้
 - 5.1 สร้างการเติบโตอย่างยั่งยืนบนสังคมเศรษฐกิจสีเขียว
 - 5.2 สร้างการเติบโตอย่างยั่งยืนบนสังคมเศรษฐกิจภาคทะเล โ
 - 5.3 สร้างการเติบโตอย่างยั่งยืนบนสังคมที่เป็นมิตรต่อสภาพภูมิอากาศ
 - 5.4 พัฒนาพื้นที่เมือง ชนบท เกษตรกรรมและอุตสาหกรรมเชิงนิเวศ มุ่งเน้น ความเป็นเมืองที่เติบโตอย่างต่อเนื่อง
 - 5.5 พัฒนาความมั่นคงน้ำ พลังงาน และเกษตรที่เป็นมิตรต่อสิ่งแวดล้อม
 - 5.6 ยกระดับกระบวนการกำกับกำหนดอนาคตประเทศ
6. ยุทธศาสตร์ชาติด้านการปรับสมดุลและพัฒนาระบบการบริหารจัดการภาครัฐ ประกอบด้วย 8 ประเด็นดังนี้
 - 6.1 ภาครัฐที่ยึดประชาชนเป็นศูนย์กลาง ตอบสนองความต้องการ และ ให้บริการอย่าง สะดวกรวดเร็ว โปร่งใส
 - 6.2 ภาครัฐบริหารงานแบบบูรณาการโดยมียุทธศาสตร์ชาติเป็นเป้าหมาย และเชื่อมโยง การพัฒนาในทุกระดับ ทุกประเด็น ทุกภารกิจ และทุกพื้นที่
 - 6.3 ภาครัฐมีขนาดเล็กกลาง เหมาะสมกับภารกิจ ส่งเสริมให้ประชาชนและ ทุกภาคส่วนมี ส่วนร่วมในการพัฒนาประเทศ
 - 6.4 ภาครัฐมีความทันสมัย
 - 6.5 บุคลากรภาครัฐเป็นคนดีและเก่ง ยึดหลักคุณธรรม จริยธรรม มีจิตสำนึก มี ความสามารถสูง มุ่งมั่น และเป็นมืออาชีพ
 - 6.6 ภาครัฐมีความโปร่งใส ปลอดการทุจริตและประพฤติมิชอบ
 - 6.7 กฎหมายมีความสอดคล้องเหมาะสมกับบริบทต่าง ๆ และมีเท่าที่จำเป็น
 - 6.8 กระบวนการยุติธรรมเคารพสิทธิมนุษยชนและปฏิบัติต่อประชาชน โดยเสมอภาค

1.2 แผนพัฒนาเศรษฐกิจแห่งชาติ ฉบับที่ 12 (พ.ศ. 2560-2564)

ประเทศไทยมียุทธศาสตร์ชาติ 20 ปี โดยแผนพัฒนาฯ ฉบับที่ 12 จะเป็นแผนแรกที่ถูกใช้ให้ เป็นกลไกเชื่อมโยงสู่การขับเคลื่อนการพัฒนา ซึ่งกำหนดเป้าหมายและตัวชี้วัดที่จะต้องบรรลุผลลัพธ์ และ ผลสัมฤทธิ์ของการพัฒนา รวมทั้งกำหนดแนวทางการพัฒนาในรายละเอียดที่ต้องเชื่อมต่อการปฏิบัติที่ ต้อง ดำเนินการในช่วง 5 ปี โดยได้กำหนดแผนงาน/โครงการสำคัญ (Flagship Program) และประเด็นพัฒนา เชิง บูรณาการที่สำคัญ ในช่วง 5 ปีแรกของการขับเคลื่อนยุทธศาสตร์ชาติสู่การปฏิบัติ จะทำให้ระบบการจัดสร งบประมาณ การบริหารจัดการงบประมาณแผ่นดิน แผนสำหรับบริหารราชการแผ่นดิน กฎ ระเบียบวินัยทาง การเงินและการคลังภาครัฐ และระบบการติดตามประเมินผลการดำเนินงานตามยุทธศาสตร์การพัฒนา ตลอดจน ระบบการติดตามประเมินผลการปฏิบัติราชการของหน่วยงานภาครัฐต้องมีการเปลี่ยนแปลงอย่างมาก

ยุทธศาสตร์การพัฒนา

หลักการพัฒนาประเทศที่สำคัญในระยะแผนพัฒนาฯ ฉบับที่ 12 ยึดหลัก “ปรัชญา ของ เศรษฐกิจพอเพียง” “การพัฒนาที่ยั่งยืน” และ “คนเป็นศูนย์กลางการพัฒนา” ที่ต่อเนื่องจากแผนพัฒนาฯ ฉบับที่ 9-11 และยึดหลักการเจริญเติบโตทางเศรษฐกิจที่ลดความเหลื่อมล้ำและขับเคลื่อนการ เจริญเติบโตจาก การเพิ่มผลิตภาพการผลิตบนฐานการใช้ภูมิปัญญาและนวัตกรรมยุทธศาสตร์ในแผนพัฒนาฯ ฉบับที่ 12 มีทั้งหมด 10 ยุทธศาสตร์ โดยมี 6 ยุทธศาสตร์ตามกรอบ ยุทธศาสตร์ชาติ 20 ปีและอีก 4 ยุทธศาสตร์ที่เป็นปัจจัย สนับสนุน ดังนี้

1. ยุทธศาสตร์การเสริมสร้างและพัฒนาศักยภาพทุนมนุษย์

1.1 ปรับเปลี่ยนค่านิยมคนไทยให้มีคุณธรรม จริยธรรม มีวินัย จิตสาธารณะ และพฤติกรรมที่พึง ประสงค์

1.2 พัฒนาศักยภาพคนให้มีทักษะความรู้ และความสามารถในการดำรงชีวิตอย่างมีคุณค่า

1.3 ยกระดับคุณภาพการศึกษาและการเรียนรู้ตลอดชีวิต

1.4 ลดปัจจัยเสี่ยงด้านสุขภาพและให้ทุกภาคส่วนคำนึงถึงผลกระทบต่อสุขภาพ

1.5 เพิ่มประสิทธิภาพการบริหารจัดการและลดค่าใช้จ่ายในระบบสุขภาพภาครัฐ

1.6 พัฒนาระบบการดูแลและสร้างสภาพแวดล้อมที่เหมาะสมกับสังคมสูงวัย

1.7 ผลักดันให้สถาบันทางสังคมมีส่วนร่วมพัฒนาประเทศอย่างเข้มแข็ง

2. ยุทธศาสตร์การสร้างความเป็นธรรมและลดความเหลื่อมล้ำในสังคม

2.1 การเพิ่มโอกาสให้กับกลุ่มเปราะบางประชากรร้อยละ 40 ที่มีรายได้ต่ำสุดให้สามารถเข้าถึง บริการ ที่มีคุณภาพของรัฐ และมีอาชีพ

2.2 การกระจายการให้บริการภาครัฐทั้งด้านการศึกษา สาธารณสุข และสวัสดิการที่มีคุณภาพ ให้ครอบคลุมและทั่วถึง

2.3 การเสริมสร้างศักยภาพชุมชน การพัฒนาเศรษฐกิจชุมชน และการสร้างความเข้มแข็ง การเงิน ฐานรากตามหลักปรัชญาของเศรษฐกิจพอเพียงเพื่อให้ชุมชนสามารถพึ่งพาตนเองได้ มีสิทธิ ในการจัดการทุน ที่ดินและทรัพยากรภายในชุมชน

3. ยุทธศาสตร์การสร้างความเข้มแข็งทางเศรษฐกิจและแข่งขันได้อย่างยั่งยืน

3.1 การบริหารจัดการเศรษฐกิจส่วนรวม

3.2 การเสริมสร้างและพัฒนาขีดความสามารถในการแข่งขันของภาคการผลิตและบริการ

4. ยุทธศาสตร์การเติบโตที่เป็นมิตรกับสิ่งแวดล้อมเพื่อการพัฒนาที่ยั่งยืน

4.1 การรักษาฟื้นฟูทรัพยากรธรรมชาติ สร้างสมดุลของการอนุรักษ์และใช้ประโยชน์อย่างยั่งยืน และ เป็นธรรม

4.2 เพิ่มประสิทธิภาพการบริหารจัดการทรัพยากรน้ำเพื่อให้เกิดความมั่นคง สมดุล และยั่งยืน

4.3 แก้ไขปัญหาวิกฤตสิ่งแวดล้อม

4.4 ส่งเสริมการผลิตและการบริโภคที่เป็นมิตรกับสิ่งแวดล้อม

4.5 สนับสนุนการลดการปล่อยก๊าซเรือนกระจก และเพิ่มขีดความสามารถในการปรับตัวต่อการ เปลี่ยนแปลงสภาพภูมิอากาศ

4.6 บริหารจัดการเพื่อลดความเสี่ยงด้านภัยพิบัติ

4.7 พัฒนาระบบการบริหารจัดการและกลไกแก้ไขปัญหาความขัดแย้งด้านทรัพยากรธรรมชาติ และ สิ่งแวดล้อม

4.8 การพัฒนาความร่วมมือด้านสิ่งแวดล้อมระหว่างประเทศ

5. ยุทธศาสตร์การเสริมสร้างความมั่นคงแห่งชาติเพื่อการพัฒนาประเทศสู่ความมั่งคั่ง และ ยั่งยืน

5.1 การรักษาความมั่นคงภายใน เพื่อให้เกิดความสงบในสังคมและธำรงไว้ซึ่งสถาบันหลักของชาติ

5.2 การพัฒนาเสริมสร้างศักยภาพการป้องกันประเทศ เพื่อเตรียมความพร้อมในการรับมือภัยคุกคาม ทั้งการทหารและภัยคุกคามอื่น ๆ

5.3 การส่งเสริมความร่วมมือกับต่างประเทศด้านความมั่นคง เพื่อบูรณาการความร่วมมือกับมิตร ประเทศเพื่อผลประโยชน์ทางเศรษฐกิจ สังคม และการป้องกันภัยคุกคามข้ามชาติ

5.4 การรักษาความมั่นคงและผลประโยชน์ของชาติทางทะเลเพื่อคงไว้ซึ่งประโยชน์ทางเศรษฐกิจ สังคม และความมั่นคงของชาติเหนืออาณาเขตทางทะเล

5.5 การบริหารจัดการความมั่นคงเพื่อการพัฒนา เพื่อให้เกิดความสอดคล้องกันระหว่างแผนงานที่ เกี่ยวข้องกับความมั่นคงการพัฒนาภายใต้การมีส่วนร่วมของภาคประชาชน

6. ยุทธศาสตร์การบริหารจัดการในภาครัฐ การป้องกันการทุจริตประพฤติมิชอบ และ ธรรมาภิบาลในสังคมไทย

6.1 ปรับปรุงโครงสร้างหน่วยงาน บทบาท ภารกิจ และคุณภาพบุคลากรภาครัฐ ให้มีความ โปร่งใส ทันสมัย คล่องตัว มีขนาดที่เหมาะสม เกิดความคุ้มค่า

6.2 ปรับปรุงกระบวนการงบประมาณ และสร้างกลไกในการติดตามตรวจสอบการเงินการคลัง ภาครัฐ

6.3 เพิ่มประสิทธิภาพและยกระดับการให้บริการสาธารณะให้ได้มาตรฐานสากล

6.4 เพิ่มประสิทธิภาพการบริหารจัดการให้แก่องค์กรปกครองส่วนท้องถิ่น

6.5 ป้องกันและปราบปรามการทุจริตและประพฤติมิชอบ

6.6 ปฏิรูปกฎหมายและกระบวนการยุติธรรมให้มีความทันสมัย เป็นธรรม และสอดคล้องกับ ข้อบังคับ สากลหรือข้อตกลงระหว่างประเทศ

7. ยุทธศาสตร์การพัฒนาโครงสร้างพื้นฐานและระบบโลจิสติกส์

7.1 การพัฒนาโครงสร้างพื้นฐานด้านคมนาคมขนส่ง

7.2 การสนับสนุนการพัฒนาระบบขนส่ง

7.3 การพัฒนาระบบโลจิสติกส์

7.4 การพัฒนาด้านพลังงาน

7.5 การพัฒนาเศรษฐกิจดิจิทัล

7.6 การพัฒนาระบบน้ำประปา

8. ยุทธศาสตร์การพัฒนาวิทยาศาสตร์ เทคโนโลยี วิจัย และนวัตกรรม

8.1 เร่งส่งเสริมการลงทุนวิจัยและพัฒนาและผลักดันสู่การใช้ประโยชน์ในเชิงพาณิชย์และเชิง สังคม

8.2 พัฒนาผู้ประกอบการให้เป็นผู้ประกอบการทางเทคโนโลยี (Technopreneur)

8.3 พัฒนาสภาวะแวดล้อมของการพัฒนาวิทยาศาสตร์ เทคโนโลยี วิจัย และนวัตกรรม

9. ยุทธศาสตร์การพัฒนาภาค เมือง และพื้นที่เศรษฐกิจ

9.1 การพัฒนาภาคเพื่อสร้างโอกาสทางเศรษฐกิจให้กระจายตัวอย่างทั่วถึง

9.2 การพัฒนาเมือง

9.3 การพัฒนาพื้นที่เศรษฐกิจ

10. ยุทธศาสตร์ความร่วมมือระหว่างประเทศเพื่อการพัฒนา

10.1 ส่งเสริมให้ไทยเป็นฐานของการประกอบธุรกิจบริการ และการลงทุน

10.2 การส่งเสริมการลงทุนไทยในต่างประเทศ

10.3 การสร้างความเป็นหุ้นส่วนการพัฒนา กับประเทศในอนุภูมิภาคภูมิภาค และนานาชาติ

1.3 แผนพัฒนาภาค/แผนพัฒนากลุ่มจังหวัด/แผนพัฒนาจังหวัด

ก) แผนพัฒนาภาคใต้ (ในช่วงแผนพัฒนาเศรษฐกิจและสังคมแห่งชาติ ฉบับที่ 12)

แผนพัฒนาภาคใต้ครอบคลุมพื้นที่ 14 จังหวัดภาคใต้ทั้งหมด เป็นแผนที่ยึดกระบวนการมีส่วนร่วมของทุกภาคส่วนจากทุกจังหวัดทั้ง 4 ภูมิภาคขึ้น เพื่อสนับสนุนจังหวัดและกลุ่มจังหวัดให้สามารถ ใช้เป็นกรอบแนวทางในการจัดทำแผนพัฒนาจังหวัดและแผนพัฒนากลุ่มจังหวัด แผนพัฒนาภาค จัดทำโดยสำนักงานพัฒนาการเศรษฐกิจและสังคมแห่งชาติ (สศช.) มีวัตถุประสงค์เพื่อให้เกิดการพัฒนาที่สมดุล ยึดแนวคิดการพัฒนาตาม “ปรัชญาของเศรษฐกิจพอเพียง” โดยประกอบไปด้วย ยุทธศาสตร์การพัฒนาภาคเหนือ ยุทธศาสตร์การพัฒนาภาคตะวันออกเฉียงเหนือ ยุทธศาสตร์การพัฒนาภาคกลาง ยุทธศาสตร์การพัฒนาภาคใต้ ซึ่งเทศเทศบาลตำบลกรูด นั้นตั้งอยู่ภาคใต้ การจัดทำแผนพัฒนาท้องถิ่นสี่ปีของเทศบาลมีความสัมพันธ์กับแผนพัฒนาภาคใต้

เป้าหมายเชิงยุทธศาสตร์ “ภาคใต้เป็นเมืองท่องเที่ยวพักผ่อนตากอากาศระดับโลก เป็นศูนย์กลาง ผลิตภัณฑ์ยางพาราและปาล์มน้ำมันของประเทศ และเมืองเศรษฐกิจเชื่อมโยงการค้าการลงทุนกับภูมิภาคอื่น ของโลก”

ยุทธศาสตร์การพัฒนาแผนพัฒนาภาคใต้

ยุทธศาสตร์การพัฒนาภาคใต้ มีด้วยกัน 4 ยุทธศาสตร์ด้วยกัน ประกอบด้วย

1. ยุทธศาสตร์พัฒนาการท่องเที่ยวของภาคให้เป็นแหล่งท่องเที่ยวคุณภาพชั้นนำ ของโลก

1) ยกระดับมาตรฐานบริการ และส่งเสริมธุรกิจต่อเนื่องในแหล่งท่องเที่ยวที่มี ชื่อเสียงของภาค เช่น ภูเก็ต สมุย พะงัน และหลีเป๊ะ เป็นต้น โดยคำนึงถึงความสามารถในการรองรับของพื้นที่ (Carrying Capacity) อย่างยั่งยืน ด้วยการพัฒนาระบบบริการพื้นฐานและสิ่งอำนวยความสะดวก ที่เพียงพอโดยคำนึงถึงมาตรฐานความสะอาดและปลอดภัยของสถานที่ท่องเที่ยว ยกระดับมาตรฐานบริการ การท่องเที่ยว ระบบการป้องกันและรักษาความปลอดภัยนักท่องเที่ยว ควบคู่กับการส่งเสริมธุรกิจบริการ ต่อเนื่องกับการท่องเที่ยว อาทิ ธุรกิจโรงแรม ร้านอาหาร การผลิตและจำหน่ายสินค้าที่ระลึก และธุรกิจบริการ

2) พัฒนาและสนับสนุนรูปแบบการท่องเที่ยวเรือสำราญ และการท่องเที่ยว เชิงอาหาร เพื่อการท่องเที่ยวของภาคไปสู่แหล่งท่องเที่ยวชั้นนำระดับโลก โดยการปรับปรุงพิธีตรวจคนเข้า เมืองของผู้โดยสารเรือสำราญ การกำหนดมาตรฐานการรักษาความปลอดภัยและเตรียมความพร้อมรองรับ เหตุฉุกเฉิน และการพัฒนาบุคลากรรองรับธุรกิจเรือสำราญ สนับสนุนธุรกิจที่เกี่ยวข้องกับการท่องเที่ยว เรือสำราญและการท่องเที่ยวเชิงอาหาร การเชื่อมโยงกับแหล่งท่องเที่ยวอื่นที่มีศักยภาพ อาทิ การท่องเที่ยวเชิง วัฒนธรรมท้องถิ่น

เป็นต้น รวมทั้งประชาสัมพันธ์และการตลาดการท่องเที่ยววัฒนธรรมและอาหาร อาทิ Food Route และการประชุมสัมมนาด้านอาหาร เป็นต้น

3) พัฒนาเมืองท่องเที่ยวหลัก (ภูเก็ต) ให้เป็นเมืองอัจฉริยะ (Smart City) และมีระบบขนส่งมวลชน (Monorail) เพื่ออำนวยความสะดวกในการให้บริการนักท่องเที่ยว โดยเร่งรัดพัฒนาระบบขนส่งมวลชน (Monorail) ในจังหวัดภูเก็ต การรักษาสภาพแวดล้อมและการใช้พลังงานทดแทน การพัฒนาระบบข้อมูลการแจ้งเตือนแบบ real time อาทิ การจราจร ปริมาณน้ำ การเตือนภัยภัยพิบัติและการบูรณาการเชื่อมโยง CCTV การพัฒนาและเพิ่มประสิทธิภาพระบบการกำจัดขยะและน้ำเสีย

4) พัฒนาแหล่งท่องเที่ยวบนบกบริเวณตอนในของภาคเชื่อมโยงกับแหล่งท่องเที่ยวทางทะเลที่มีชื่อเสียง อาทิ เชื้อนรัชประภา จังหวัดสุราษฎร์ธานี และอุทยานแห่งชาติเขาหลวง จังหวัดนครศรีธรรมราช และแหล่งท่องเที่ยวชายหาดให้เป็นแหล่งท่องเที่ยวแห่งใหม่และมีการเชื่อมโยง โครงข่ายท่องเที่ยวกับแหล่งท่องเที่ยวทางทะเลที่มีชื่อเสียงทั้งด้านตะวันตกและตะวันออกของภาค และเขต The Royal Coast ของภาคกลาง โดยการพัฒนาและปรับปรุงระบบสาธารณูปโภคให้เพียงพอ พัฒนาและปรับปรุงเส้นทางเข้าสู่แหล่งท่องเที่ยวให้มีมาตรฐานและเชื่อมโยงกับแหล่งท่องเที่ยวอื่นๆ ส่งเสริมการมีส่วนร่วม ขององค์กรปกครองส่วนท้องถิ่นในการดูแล และป้องกันปัญหาสิ่งแวดล้อมในแหล่งท่องเที่ยว สร้าง route เชื่อมโยงการท่องเที่ยว จัดกิจกรรมส่งเสริมการท่องเที่ยว และการประชาสัมพันธ์แหล่งท่องเที่ยวของภาค

5) พัฒนารูปแบบการท่องเที่ยวให้มีความหลากหลายเพื่อสร้างมูลค่าเพิ่มให้กับ การท่องเที่ยวที่สำคัญของภาค อาทิ ท่องเที่ยวเชิงสุขภาพและสปา (ระนอง กระบี่ สตูล สุราษฎร์ธานี และ พัทลุง) ท่องเที่ยวเชิงประวัติศาสตร์และวัฒนธรรม (วัดพระมหาธาตุวรมหาวิหาร จังหวัดนครศรีธรรมราช เมืองเก่าจังหวัดสงขลา และตะกั่วป่า จังหวัดพังงา) และการท่องเที่ยวเชิงอนุรักษ์ (ผลักดัน Satun Geo Park ให้เป็นอุทยานธรณีโลก Global Geo Park) การท่องเที่ยวผจญภัย (พัทลุง นครศรีธรรมราช และสุราษฎร์ธานี) และการท่องเที่ยวเชิงกีฬา โดยการพัฒนา ปรับปรุง บูรณะ แหล่งท่องเที่ยวและระบบสาธารณูปโภคที่มี มาตรฐานเหมาะสมตามชนิดของแหล่งท่องเที่ยว พัฒนาระบบขนส่งสาธารณะที่มีความปลอดภัยเข้าสู่แหล่ง ท่องเที่ยว สร้างการมีส่วนร่วมของชุมชนท้องถิ่นและองค์กรปกครองส่วนท้องถิ่นในการบริหารจัดการแหล่ง ท่องเที่ยว พัฒนาระบบป้องกันและแก้ไขปัญหาสิ่งแวดล้อมในแหล่งท่องเที่ยว ประชาสัมพันธ์และการเข้าถึง ข้อมูลด้านการท่องเที่ยวผ่านระบบการสื่อสารสาธารณะทั้งในและนอกประเทศ

6) ส่งเสริมการท่องเที่ยวชุมชนให้มีความเข้มแข็งและสอดคล้องกับศักยภาพของ พื้นที่ โดยการพัฒนาแหล่งท่องเที่ยวชุมชนที่มีศักยภาพให้มีมาตรฐาน ส่งเสริมให้ชุมชนมีส่วนร่วมในการบริหาร จัดการการท่องเที่ยวของชุมชน ยกกระดับการให้บริการด้านการท่องเที่ยวที่มีมาตรฐานของชุมชน สร้างเครือข่ายการท่องเที่ยวชุมชนให้เชื่อมโยงกับผู้ประกอบการท่องเที่ยวรายใหญ่ ตลอดจนสนับสนุนการพัฒนาเพื่อยกระดับคุณภาพสินค้า OTOPและสินค้าที่ระลึกเพื่อสนับสนุนการท่องเที่ยวชุมชน และเพื่อเป็นแหล่งสร้างงานและกระจายรายได้สู่ท้องถิ่นและชุมชน รวมทั้งการประชาสัมพันธ์การท่องเที่ยวชุมชนผ่านช่องทางที่หลากหลาย โดยเฉพาะสื่อออนไลน์ (เว็บไซต์และแอปพลิเคชันต่างๆ)

2. ยุทธศาสตร์การพัฒนาอุตสาหกรรมแปรรูปยางพาราและปาล์มน้ำมันแห่งใหม่ ของประเทศ

1) เขตอุตสาหกรรมแปรรูปยางพาราขนาดใหญ่-สะเดา ที่ครบวงจรและเป็น มิตรกับสิ่งแวดล้อม โดยเชื่อมโยงกับการพัฒนาเขตเศรษฐกิจพิเศษชายแดนและนิคมอุตสาหกรรมยาง (Rubber City) โดยการส่งเสริมการลงทุนอุตสาหกรรมยางพารา การขยายผลงานวิจัยด้านเทคโนโลยีและ นวัตกรรมสู่การผลิตผลิตภัณฑ์ยางพาราปลายน้ำที่มีมูลค่าสูง เช่น การใช้ยางพาราเป็นวัตถุดิบสำหรับผลิตภัณฑ์ ที่ใช้ในงานวิศวกรรม

หรือใช้ในอุตสาหกรรม (แผ่นยางปูพื้น ยางรองหมอนรองรถไฟ และยางรองคอสะพาน) และวัสดุทางการแพทย์ (วัสดุจัดฟัน และสายน้ำเกลือ) ตลอดจนส่งเสริมการผลิตเฟอร์นิเจอร์จากไม้ยางที่มี การออกแบบที่ทันสมัย เพื่อสร้างมูลค่าเพิ่มให้กับอุตสาหกรรมของภาคและเป็นฐานเศรษฐกิจที่สร้างรายได้ อย่างยั่งยืน พัฒนาระบบตลาด ยางพารา (ตลาดท้องถิ่น ตลาดกลางยางพารา และตลาดซื้อขายล่วงหน้า) ให้มี ความเข้มแข็งและมีระบบการบริหารจัดการได้อย่างมีประสิทธิภาพ เพื่อสามารถใช้เป็นตลาดอ้างอิงที่น่าเชื่อถือ ของผู้ซื้อ-ขายยางของประเทศ และตลาดโลก

2) พัฒนาเขตอุตสาหกรรมโอเลโอเคมีคอลแบบครบวงจรในจังหวัดกระบี่ สุราษฎร์ธานี และ ชุมพร เพื่อให้เป็นอุตสาหกรรมใหม่ของภาค และสร้างมูลค่าเพิ่มให้กับน้ำมันปาล์ม รวมทั้งส่งเสริมการ ผลิตและจัดจำหน่ายผลิตภัณฑ์จากอุตสาหกรรมโอเลโอเคมีคอลในตลาดต่างประเทศ และพัฒนาความร่วมมือ ในการกำหนดมาตรฐานกลาง คุณภาพผลผลิตปาล์มน้ำมันของอาเซียน และกลไกความร่วมมือระหว่างประเทศ เพื่อบ้าน (มาเลเซีย อินโดนีเซีย ไทย) ในฐานะผู้ผลิตน้ำมันปาล์มรายใหญ่ของโลกในการกำหนดมาตรฐานราคาน้ำมันปาล์มเพื่อเพิ่มอำนาจการต่อรองในตลาดโลกและสร้างเสถียรภาพด้านราคา

3) พัฒนาและสนับสนุนการใช้เทคโนโลยีชีวภาพและนวัตกรรมในการผลิตภาค เกษตร เพื่อเพิ่มประสิทธิภาพการผลิต และพัฒนาคุณภาพผลผลิตให้กับยางพาราและปาล์มน้ำมัน รองรับการพัฒนา อุตสาหกรรมแปรรูปการเกษตรในอนาคต รวมทั้งการแปรรูปผลิตภัณฑ์ใหม่ๆ อาทิ เครื่องสำอาง ยา สมุนไพร เวชสำอาง ผลิตภัณฑ์อาหาร เป็นต้น รวมทั้งการประชาสัมพันธ์และทำการตลาดผลิตภัณฑ์ใหม่ เพื่อเพิ่มช่องทาง ในการจำหน่ายยางพาราได้มากขึ้น

3. ยุทธศาสตร์การพัฒนาการผลิตสินค้าเกษตรหลักของภาคและสร้างความเข้มแข็ง สถาบันเกษตรกร

1) ยกระดับการผลิตสินค้าเกษตรที่เป็นอัตลักษณ์ที่เหมาะสมกับศักยภาพพื้นที่ของภาค เช่น ข้าว (ข้าวสังหยด ข้าวหอมกระดังงา ข้าวเล็บนก) ไม้ผล (กล้วยหอมทอง มะพร้าวทุเรียน มังคุด ส้มโอ) และปศุสัตว์ (โคขุนศรีวิชัย) เพื่อให้เป็นสินค้ามูลค่าสูงและได้มาตรฐานส่งออก โดยการส่งเสริมและสนับสนุน การใช้เทคโนโลยีเข้ามาช่วยในการปรับปรุงการปลูกพืช การบำรุงรักษา การเก็บเกี่ยว และการแปรรูปเพื่อสร้างมูลค่าเพิ่ม รวมทั้ง ส่งเสริมการทำเกษตรแปลงใหญ่ในพื้นที่ที่เหมาะสม (zoning) ส่งเสริมการประกอบธุรกิจออนไลน์ผ่านเครือข่ายการสื่อสารสาธารณะ และเพิ่มช่องทางตลาดในกลุ่มตลาดเฉพาะ (Niche Market)

2) ยกระดับอุตสาหกรรมการเพาะเลี้ยงกุ้งและสัตว์น้ำ ชายฝั่งและการทำ อุตสาหกรรมประมงทะเลที่ได้มาตรฐานสากล โดยส่งเสริมให้มีการเพาะเลี้ยงที่เป็นมิตรกับสิ่งแวดล้อม การพัฒนากระบวนการผลิตที่มีประสิทธิภาพและมีการบริหารจัดการที่ได้มาตรฐานสุขอนามัยและเป็นไปตาม กฎกติกาสากล การส่งเสริมการจัดระเบียบเรือประมงเข้าสู่ระบบการควบคุมได้อย่างถูกต้องต้องมีมาตรการควบคุม และเฝ้าระวังการประมง IUU ที่มีประสิทธิภาพขึ้นไปจนถึงการพัฒนากระบวนการตรวจสอบย้อนกลับ (Traceability) ของสินค้าประมง รวมทั้งส่งเสริมการแปรรูปผลิตภัณฑ์อาหารทะเลที่หลากหลาย ในพื้นที่จังหวัด สุราษฎร์ธานี นครศรีธรรมราช สงขลา และชุมพร

3) ส่งเสริมการทำ การเกษตรแบบผสมผสาน เพื่อสร้างความสามารถในการพึ่งพา ตนเอง และความมั่นคงทางด้านรายได้ให้กับเกษตรกรรายย่อย สามารถใช้ทรัพยากรและปัจจัยการผลิตอย่าง คุ่มค่า โดยเฉพาะการทำเกษตรและเลี้ยงสัตว์ผสมผสานร่วมกับการปลูกยางพาราปาล์มน้ำมันและไม้ผล หรือ พื้นที่ปลูกยางพาราและปาล์มน้ำมันที่ไม่เหมาะสมให้ผลผลิตต่ำ ส่งเสริมการปลูกพืชพันธุ์ดี (ไม้ผล และพืชผัก รวมทั้งพืชเศรษฐกิจอื่น) ที่คำนึงถึงความสอดคล้องกับความต้องการของตลาด โดยการเพิ่มคุณภาพการเกษตร ให้ได้มาตรฐานเกษตรอินทรีย์ พัฒนาแหล่งน้ำเพื่อสนับสนุนการทำ การเกษตรผสมผสาน

4) ส่งเสริมให้มีการใช้เทคโนโลยีและนวัตกรรมในการผลิตและบริหารจัดการฟาร์ม อย่างเป็นระบบ โดยเฉพาะในกลุ่มเกษตรกรรุ่นใหม่เพื่อพัฒนาไปสู่การเป็นเกษตรกรมืออาชีพ (Smart Farmer) โดยสนับสนุนการรวมกลุ่มเกษตรกร การสร้างและพัฒนาความเข้มแข็งขององค์กร/สถาบันเกษตรกร และพัฒนาเครือข่ายวิสาหกิจชุมชนหรือสหกรณ์การเกษตร ส่งเสริมการใช้เทคโนโลยีและนวัตกรรมในการผลิต และบริหารจัดการฟาร์มอย่างเป็นระบบรวมทั้งสนับสนุนการเข้าถึงแหล่งความรู้และแหล่งเงินทุนที่เป็นธรรม และทั่วถึงยกระดับสินค้าและผู้ประกอบการให้มีความสามารถในการแข่งขัน เชื่อมโยงเครือข่ายในรูปแบบ คลัสเตอร์สร้างความเชื่อมโยงธุรกิจชุมชนและSME ส่งเสริมการพัฒนาธุรกิจStartup และส่งเสริมการพัฒนา ตาม แนวทาง ประชารัฐ

5) วางระบบป้องกันและแก้ไขปัญหาความเสื่อมโทรมของทรัพยากรธรรมชาติและสิ่งแวดล้อม ที่เป็นฐานปัจจัยการผลิตทางการเกษตรของภาค เพื่อรักษาสมดุลของระบบนิเวศให้เกิดความยั่งยืน อาทิ พื้นที่ป่าที่เป็นแหล่งต้นน้ำ ดิน แหล่งน้ำ ชายฝั่ง รวมทั้งพื้นที่ป่าชายเลน ซึ่งเป็นแหล่งที่อยู่อาศัยและอนุบาลสัตว์น้ำวัยอ่อน โดยอาศัยความร่วมมือของชุมชนในการป้องกันอนุรักษ์และฟื้นฟูทรัพยากรธรรมชาติรวมทั้ง การวางระบบป้องกันและแก้ไขปัญหาอุทกภัยในพื้นที่ที่เกิดน้ำท่วมซ้ำซาก อาทิ พัทลุง และนครศรีธรรมราช

4. ยุทธศาสตร์การพัฒนาโครงสร้างพื้นฐานสนับสนุนการท่องเที่ยว การพัฒนา เขตอุตสาหกรรม และการเชื่อมโยงการค้าโลก

1) พัฒนาโครงข่ายคมนาคมขนส่งเชื่อมโยงการพัฒนาแหล่งท่องเที่ยวชั้นนำแห่ง ใหม่กับแหล่งท่องเที่ยวที่มีชื่อเสียง โดยพัฒนาถนนเลียบชายฝั่งทะเลอ่าวไทยสายชุมพร-สุราษฎร์ธานี- นครศรีธรรมราช-สงขลา เชื่อมโยงกับสาย The Royal Coast ของภาคกลาง พัฒนาเส้นทางรถไฟ เพื่อสนับสนุนการท่องเที่ยวเชื่อมโยงฝั่งอันดามันและอ่าวไทย อาทิ สายท่าหนุ่ย-พังงา-พุนพิน-ดอนสัก สายระนอง-ชุมพร และพัฒนาเส้นทางรถไฟเชื่อมโยงพื้นที่ตอนเหนือ-ใต้ของฝั่งอันดามัน และสายระนอง- พังงา-กระบี่-ตรัง ควบคู่กับการพัฒนาเมืองภูเก็ต เมืองหาดใหญ่ รวมทั้งเมืองศูนย์กลางเศรษฐกิจของภาค ให้เป็นเมืองน่าอยู่สามารถรองรับการขยายตัวทางเศรษฐกิจและการท่องเที่ยว

2) พัฒนาและสนับสนุนท่าเรือสำราญในจังหวัดภูเก็ต ให้เป็นท่าเรือหลัก (Homeport) ของโลก รวมทั้งพัฒนาท่าเรือแวะพัก (Port of Call) และท่าเรือมารีนาให้มีมาตรฐานในแหล่ง ท่องเที่ยวทางทะเลที่มีศักยภาพของภาค (กระบี่ พังงา และสมุย)

3) พัฒนาระบบโครงสร้างพื้นฐานสนับสนุนการพัฒนาเขตอุตสาหกรรมแปรรูป ยางพารา หาดใหญ่-สะเดา โดยเร่งรัดการพัฒนาโครงข่ายรถไฟ อาทิ รถไฟฟ้าหาดใหญ่-ปาดังเบซาร์ รถไฟทาง คู่ชุมพร-สุราษฎร์ธานี-หาดใหญ่-สงขลา พัฒนาทางหลวงพิเศษ (Motorway) หาดใหญ่-ด่านพรมแดนสะเดา พัฒนาศูนย์กระจายสินค้าทุ่งสงเป็นศูนย์กลางการเชื่อมโยงการขนส่งระบบราง รวมทั้งพัฒนาเมืองรอบสถานี ขนส่งระบบรางในเมืองทุ่งสงและเมืองสะเดา (ปาดังเบซาร์) ตลอดจนพัฒนาท่าเรือสงขลาแห่งที่ 2 เพื่อรองรับ การขนส่งสินค้าเชื่อมโยงกับท่าเรือชายฝั่งและท่าเรือหลักทั้งภายในและต่างประเทศ

4) พัฒนาโครงสร้างพื้นฐานเชื่อมโยงภาคใต้กับเส้นทางการค้าโลก โดยการพัฒนา และปรับปรุงท่าเรือที่มีอยู่ในปัจจุบันให้สามารถใช้ประโยชน์ได้อย่างเต็มศักยภาพ พัฒนาและปรับปรุงสนามบิน นานาชาติและสนามบินภายในประเทศ พัฒนาโครงข่ายรถไฟเชื่อมโยงท่าเรือสงขลา 2 -หาดใหญ่- ปาดังเบซาร์-ปัตเตอร์เวอร์ธ (รัฐปีนัง มาเลเซีย) รวมทั้งพัฒนาโครงข่ายถนนสายหลักเป็น 4 ช่องจราจร และ การพัฒนาโครงข่ายถนนสายรองให้เชื่อมโยงกับถนนสายหลักเพื่อสนับสนุนการขนส่งและกระจายสินค้าจาก พื้นที่ตอนในสู่พื้นที่หลักได้อย่างมีประสิทธิภาพ รวมทั้งการพัฒนาระบบส่งน้ำดิบ โดยการพัฒนาระบบโครงข่าย ท่อส่งน้ำ ระบบจำหน่ายน้ำ

และการเพิ่มประสิทธิภาพระบบส่งน้ำให้เพียงพอเพื่อสนับสนุนปริมาณความต้องการใช้น้ำที่เพิ่มขึ้นและลดผลกระทบจากปัญหาขาดแคลนน้ำในช่วงฤดูแล้ง

ข. แผนพัฒนาภาคกลุ่มจังหวัดภาคใต้ฝั่งอ่าวไทย(พ.ศ. 2561-2564)

แผนพัฒนาภาคกลุ่มจังหวัดภาคใต้ฝั่งอ่าวไทย ครอบคลุม 5 จังหวัดภาคใต้ ประกอบด้วย จังหวัดชุมพร สุราษฎร์ธานี นครศรีธรรมราช พัทลุง สงขลา

วิสัยทัศน์ (Vision) “ศูนย์กลาง การเกษตร การท่องเที่ยวนานาชาติ มีระบบโลจิสติกส์ ที่สมบูรณ์ เป็นมิตรกับสิ่งแวดล้อม ”

ยุทธศาสตร์การพัฒนา

มีทั้งหมด 5 ยุทธศาสตร์ด้วยกันประกอบด้วย

1. ยุทธศาสตร์การพัฒนาการผลิต แปรรูป และการบริหารจัดการ พืชเศรษฐกิจหลัก (ปาล์ม น้ำมัน ยางพารา ไม้ผล)
2. ยุทธศาสตร์การพัฒนา การเพิ่มผลผลิตจากการประมงชายฝั่ง การเพาะเลี้ยงสัตว์น้ำ เศรษฐกิจ และการเลี้ยงสัตว์เศรษฐกิจที่มีความโดดเด่นในพื้นที่
3. ยุทธศาสตร์การพัฒนาสู่การเป็นสถานที่ท่องเที่ยวนานาชาติ ที่มีคุณภาพ และมีความหลากหลาย ของรูปแบบการท่องเที่ยว
4. ยุทธศาสตร์พัฒนาระบบโครงสร้างพื้นฐาน การขนส่ง และโลจิสติกส์ เพื่อรองรับการพัฒนา ของกลุ่มจังหวัด
5. ยุทธศาสตร์การพัฒนาสู่การเป็นเมืองสีเขียว และสังคมคุณภาพ

ค. แผนพัฒนาจังหวัดสุราษฎร์ธานี (พ.ศ. 2561-2564)

วิสัยทัศน์(Vision) “ เมืองเกษตรคุณภาพ การท่องเที่ยวยั่งยืน สังคมเป็นสุข ”

เป้าประสงค์รวม ตัวชี้วัด และค่าเป้าหมาย

เป้าประสงค์รวม	ตัวชี้วัด/ค่าเป้าหมายรวม 4 ปี	ค่าเป้าหมาย ปี พ.ศ. 2561	ค่าเป้าหมายรายปี			
			2561	2562	2563	2564
1.เพิ่ม ศักยภาพการพัฒนา เศรษฐกิจด้านการเกษตรและ อุตสาหกรรมเกษตร	1) ร้อยละที่เพิ่มขึ้นของผลิตภัณฑ์ มวลรวมจังหวัด (GPP) ภาคเกษตร (ร้อยละ 1 /ปี)	55,457.34 ล้านบาท	1	1	1	1
	2) ร้อยละที่เพิ่มขึ้นของผลิตภัณฑ์ มวลรวมจังหวัด (GPP) สาขาอุตสาหกรรม (ร้อยละ 0.5 /ปี)	25,010.63 ล้านบาท	0.5	0.5	0.5	0.5

เป้าประสงค์รวม	ตัวชี้วัด/ค่าเป้าหมายรวม 4 ปี	ค่าเป้าหมาย ปี พ.ศ. 2561	ค่าเป้าหมายรายปี			
			2561	2562	2563	2564
2. สร้างเศรษฐกิจด้วย อุตสาหกรรมบริการ การ ท่องเที่ยวและระบบโลจิสติกส์	1) ร้อยละที่เพิ่มขึ้นของรายได้จากการท่องเที่ยว (ร้อยละ 10 /ปี)	71,566 ล้านบาท	10	10	10	10
	2) ร้อยละที่เพิ่มขึ้นของผลิตภัณฑ์มวลรวมจังหวัด (GPP) สาขาการขนส่ง และการคมนาคม (ร้อยละ 5 /ปี)	10,065.54 ล้านบาท	5	5	5	5
3. พัฒนาคุณภาพชีวิตของ ประชาชนสู่สังคมเป็นสุข	1. ยาเสพติด	1,771 คน	20	20	20	20
	1) ร้อยละที่เพิ่มขึ้นของผู้เสพยาเสพติดได้รับการบำบัดในระบบค่ายปรับเปลี่ยนพฤติกรรม (ร้อยละ 20/ปี)					
	2) ร้อยละที่เพิ่มขึ้นของจำนวนหมู่บ้าน/ชุมชน ระดับเฝ้าระวังทั่วไป (หมู่บ้านสีขาว) ในการแพร่ระบาดของยาเสพติดต่อจำนวนหมู่บ้าน/ชุมชนทั้งหมด (ร้อยละ 10/ปี)	571 หมู่บ้าน/ ชุมชน	10	10	10	10
	3) ร้อยละที่ลดลงของจำนวนหมู่บ้าน/ชุมชน ระดับเฝ้าระวัง (สีแดงและสีเหลือง) ในการแพร่ระบาดของยาเสพติด ต่อจำนวนหมู่บ้าน/ชุมชนทั้งหมด (ร้อยละ 15/ปี)	210.23 หมู่บ้าน/ชุมชน	15	15	15	15
	2. คดี	172.19 คดีต่อประชากร แสนคน	172.19	152.19	132.19	112.19
	4) อัตราคดีต่อประชากรแสนคนลดลง (คดีอาชญากรรม กลุ่มคดี 1: คดีความผิดเกี่ยวกับชีวิต ร่างกายและเพศ และ 2 คดีความผิดเกี่ยวกับทรัพย์สิน) : (จำนวน 20 คดี/ปี)					
	5) ร้อยละที่เพิ่มขึ้นของการจับกุมคดี(กลุ่มคดี 1: คดีความผิดเกี่ยวกับชีวิต ร่างกายและเพศ และ 2 คดีความผิดเกี่ยวกับทรัพย์สิน) (ร้อยละ 4/ปี)	62.40	62.40	66.40	70.40	74.40

เป้าประสงค์รวม	ตัวชี้วัด/ค่าเป้าหมายรวม 4 ปี	ค่าเป้าหมาย ปี พ.ศ. 2561	ค่าเป้าหมายรายปี			
			2561	2562	2563	2564
	3. ระดับความสำเร็จของการศึกษา ขั้นพื้นฐาน 6) จำนวนปีการศึกษาเฉลี่ย (15 ปี)	9.1 ปี	9.1	12.0	13.5	15.0
	7) สัดส่วนการเข้าศึกษาต่อใน สายอาชีวศึกษาต่อสายสามัญ (40:60) (เพิ่มขึ้นปีละ 1.75)	34.75 : 65.25	34.75 : 65.25	36.5 : 63.50	38.25 : 61.75	40 : 60
	8) ค่าเฉลี่ย O-net ม.3 ที่เพิ่มขึ้น (ร้อยละ 3/ปี)	46.26	46.26	49.26	52.26	55.26
	9) ร้อยละที่เพิ่มขึ้นการมีงานทำของ บัณฑิตภายใน 1 ปีที่สำเร็จการศึกษา (ร้อยละ 5/ปี)	70	70	75	80	85
	4. สุขภาวะ 10) ร้อยละของสถานบริการสุขภาพ มีคุณภาพมาตรฐานที่กำหนด (HA) (ร้อยละ 100)	50	50	75	100	100
4. บริหารจัดการ สิ่งแวดล้อมและฐาน ทรัพยากรธรรมชาติที่ ยั่งยืน	1) ร้อยละของปริมาณขยะที่ลดลง (ร้อยละ 0.01 /ปี)	390,919.50 ตัน	0.01	0.01	0.01	0.01
	2) ร้อยละของปริมาณขยะตกค้างสะสม ที่ลดลง (ร้อยละ 50/ปี)	- 52,976.04 ตัน	- (52,976.0 4 ตัน)	50% (26,488.02 ตัน)	50% (13,244.01 ตัน)	100% (0 ตัน)
	3) ร้อยละของคุณภาพน้ำ (ผิวดิน / ทะเลและชายฝั่ง) มีคุณภาพอยู่ใน เกณฑ์ ระดับพอใช้ไม่น้อยกว่า ร้อยละ 80 ของสถานที่มีการตรวจวัด (ร้อยละ 80)	80	80	80	80	80
	4) ร้อยละที่ของพื้นที่สีเขียวที่ เพิ่มขึ้นจากพื้นที่ของจังหวัด (ร้อยละ 0.01 /ปี)	2,335,348.54 ไร่	0.01	0.01	0.01	0.01
	5) ร้อยละที่เพิ่มขึ้นของชุมชนพื้นที่เสี่ยงภัยที่ ได้รับการเตรียมความพร้อมในการรับมือ ภัยพิบัติทางธรรมชาติ (ร้อยละ 5/ปี)	205 ชุมชน	5	5	5	5

ยุทธศาสตร์การพัฒนา ประกอบด้วย 5 ยุทธศาสตร์ด้วยกัน

1. ยุทธศาสตร์การเพิ่มศักยภาพการแข่งขันภาคเกษตร และอุตสาหกรรมเกษตร
2. ยุทธศาสตร์การส่งเสริมอุตสาหกรรมบริการและการท่องเที่ยวที่ยั่งยืน
3. ยุทธศาสตร์การเชื่อมโยงเส้นทางคมนาคมและศูนย์โลจิสติกส์ (Logistics) ภาคใต้ตอนบน
4. ยุทธศาสตร์การพัฒนาสังคมปลอดภัย คุณภาพชีวิตที่ดี และมีศักยภาพในการแข่งขัน
5. ยุทธศาสตร์การสร้างฐานทรัพยากรธรรมชาติที่มั่นคงและมีสภาพแวดล้อมที่เหมาะสม

1.4 THAILAND 4.0 หรือประเทศไทย 4.0

Thailand 4.0 เป็นเรื่องของการพัฒนาเศรษฐกิจของประเทศ โดยในยุค 1.0 เป็นยุคเกษตรกรรม จากนั้นกลายเป็นยุค 2.0 ที่มีการนำเครื่องจักรเข้ามาช่วยงานหรือเป็นยุคของอุตสาหกรรมเบา ในขณะที่ยุค 3.0 เป็นยุคอุตสาหกรรมหนักและมีการลงทุนจากต่างชาติ อย่างไรก็ตาม เศรษฐกิจในยุค 3.0 ยังมีความเปราะบางต่อสถานการณ์โลก และประเทศไทยยังไม่สามารถก้าวข้ามความเป็นประเทศรายได้ปานกลางได้ ดังนั้นจึงนำมาสู่ Thailand 4.0 ที่เน้นที่การแก้ปัญหาให้ประเทศหลุดพ้นจากกับดักรายได้ปานกลาง เราจึงต้องพัฒนาโครงสร้างเศรษฐกิจใหม่ที่เรียกว่า New Economy Model มีการใช้หลักปรัชญาเศรษฐกิจพอเพียง ที่ประชาชนสามารถสร้างรายได้ ได้ด้วยตนเอง ต้องมีการปฏิรูปทั้งโครงสร้างในทุกมิติ ไม่ว่าจะเป็นภาคธุรกิจ การเกษตร การศึกษา และแรงงาน จากระบบเศรษฐกิจที่เน้นการผลิตโดยใช้แรงงาน เครื่องจักร และทรัพยากร เปลี่ยนมาเป็นการผลิตบนฐานความรู้และเทคโนโลยี โดยมีการดึงสถาบันวิจัยระดับโลกเข้ามาตั้งในประเทศไทย และมีความร่วมมือระหว่างรัฐ เอกชน สถาบันการศึกษา และสถาบันการเงิน ให้มากขึ้น ที่เรียกว่าประชารัฐ โดยมีเป้าหมายให้เกิดผลสัมฤทธิ์ภายใน 3-5 ปีในการสร้างโมเดล Thailand 4.0 ที่เป็น Value-based Economy หรือ “เศรษฐกิจที่ขับเคลื่อนด้วยนวัตกรรม” ได้แก่

- 1) เปลี่ยนจากการผลักดันสินค้าโภคภัณฑ์ไปสู่สินค้าเชิงนวัตกรรม
- 2) เปลี่ยนจากการขับเคลื่อนประเทศด้วยภาคอุตสาหกรรมไปสู่การขับเคลื่อนด้วยเทคโนโลยี และความคิดสร้างสรรค์
- 3) เปลี่ยนจากการเน้นภาคการผลิตสินค้าไปสู่การเน้น ภาคบริการมากขึ้น

องค์ประกอบของโมเดลการพัฒนาประเทศไทย Thailand 4.0 ได้แก่

- 1) เปลี่ยนจากเกษตรแบบดั้งเดิม สู่เกษตรสมัยใหม่ เน้นบริหารจัดการและเทคโนโลยี เตรียมปั้นเกษตรกรเป็นผู้ประกอบการ ทั้งยังเป็นเกษตรกรที่มีฐานะร่ำรวย
- 2) เปลี่ยนจาก Traditional SMEs หรือ SMEs ที่มีภาครัฐคอยช่วยเหลือ เพื่อผลักดันสู่การเป็น Smart Enterprises และ Startups ที่มีศักยภาพสูง
- 3) เปลี่ยนจาก Traditional Services ที่มีมูลค่าต่ำสู่ High Value Services
- 4) เปลี่ยนจากแรงงานทักษะต่ำ สู่แรงงานที่มีความรู้ความเชี่ยวชาญ และทักษะสูงเป้าหมายที่ได้จากโมเดลนี้คือเปลี่ยนประเทศไทยที่จัดอยู่ในกลุ่มประเทศ “รายได้ปานกลางชั้นสูง” ให้กลายเป็นกลุ่ม “ประเทศที่มีรายได้สูง” ด้วยนวัตกรรมที่ช่วยยกระดับคุณภาพของเศรษฐกิจ จากกลไกต่างๆ เน้นไปทางการนำเทคโนโลยีเข้ามาปรับใช้ 5กลุ่มอุตสาหกรรมเป้าหมาย ได้แก่

1. กลุ่มอาหาร เกษตร และเทคโนโลยีชีวภาพ
2. กลุ่มสาธารณสุข สุขภาพ และเทคโนโลยีทางการแพทย์
3. กลุ่มเครื่องมืออุปกรณ์อัจฉริยะ หุ่นยนต์ และระบบเครื่องกลที่ใช้อิเล็กทรอนิกส์ควบคุม

4. กลุ่มดิจิทัล เทคโนโลยีอินเทอร์เน็ตเชื่อมต่อและบังคับอุปกรณ์ต่างๆ ปัญญาประดิษฐ์และเทคโนโลยีสมองกลฝังตัว
5. กลุ่มอุตสาหกรรมสร้างสรรค์ วัฒนธรรม และบริการที่มีมูลค่าสูง

1.5 ยุทธศาสตร์การพัฒนาขององค์กรปกครองส่วนท้องถิ่นในเขตจังหวัดสุราษฎร์ธานี

วิสัยทัศน์ “ บริหารตามหลักธรรมาภิบาล โครงสร้างพื้นฐานดี ประเพณี วัฒนธรรมเด่น เน้นคุณภาพชีวิต รักษาสิ่งแวดล้อม ”

พันธกิจ

1. ปกป้องและเชิดชูสถาบันหลักของชาติ ยกย่อง เชิดชูเกียรติผู้ทำคุณประโยชน์
2. ส่งเสริมประชาธิปไตย และการมีส่วนร่วม
3. บริหารจัดการองค์กรปกครองส่วนท้องถิ่นตามหลักธรรมาภิบาล
4. ปรับปรุงและพัฒนาโครงสร้างพื้นฐาน วางผังเมืองและสาธารณูปโภค
5. ส่งเสริม อนุรักษ์ศิลปวัฒนธรรม ประเพณี จารีตประเพณี ภูมิปัญญาท้องถิ่น และ

ทำนุบำรุงศาสนา

6. ส่งเสริมการพัฒนาคุณภาพชีวิต
7. ส่งเสริม พัฒนา สร้างความเข้มแข็งด้านเศรษฐกิจ
8. ส่งเสริมด้านการกีฬา
9. ส่งเสริมการจัดระเบียบชุมชนและการรักษาความสงบเรียบร้อย
10. บริหารจัดการทรัพยากรธรรมชาติและสิ่งแวดล้อม
11. พัฒนาและส่งเสริมการท่องเที่ยว
12. พัฒนาบริการสาธารณะสู่ประชาคมอาเซียน

เป้าประสงค์

คุณประโยชน์

1. การปกป้องและ เชิดชูสถาบันหลักของชาติ และการยกย่อง เชิดชูเกียรติ ผู้ทำ
2. ส่งเสริมการปกครองตามระบอบประชาธิปไตย และการมีส่วนร่วมของประชาชน
3. ส่งเสริมการบริหารจัดการตามหลักธรรมาภิบาล
4. พัฒนาเส้นทางคมนาคมขนส่งให้มีคุณภาพและได้มาตรฐาน
5. พัฒนาสาธารณูปโภค และสาธารณูปการ ไฟฟ้าแสงสว่าง การผังเมือง การควบคุม

อาคาร และการบริหารจัดการน้ำ

ทำนุบำรุงศาสนา

6. ส่งเสริม อนุรักษ์ ศิลปวัฒนธรรมประเพณี จารีตประเพณี ภูมิปัญญาท้องถิ่น และ
7. ส่งเสริมด้านสวัสดิการสังคม สังคมสงเคราะห์ และสาธารณสุข
8. ส่งเสริมการจัดการศึกษาให้ได้มาตรฐานการศึกษา
9. การส่งเสริม และพัฒนาอาชีพ การลงทุน และพาณิชย์กรรม
10. ส่งเสริมด้านการกีฬาและนันทนาการ

11. ส่งเสริมการจัดระเบียบชุมชน สังคม และการรักษาความสงบเรียบร้อย สร้างความ
สมานฉันท์ ให้สังคมสงบสุข

12. ส่งเสริม สนับสนุนการท่องเที่ยวอย่างยั่งยืน
13. อนุรักษ์ ฟื้นฟู สร้างเครือข่าย ใฝ่ระวางทรัพยากรธรรมชาติและสิ่งแวดล้อม

14. พัฒนาบุคลากร และเพิ่มประสิทธิภาพการบริการ เพื่อเข้าสู่ประชาคมอาเซียน
ยุทธศาสตร์การพัฒนา ประกอบด้วยยุทธศาสตร์การพัฒนา 7 ยุทธศาสตร์การพัฒนา

คุณประโยชน์

1. ยุทธศาสตร์การพัฒนาการปกป้องและเชิดชูสถาบันหลักของชาติ และผู้ทำ
2. ยุทธศาสตร์การพัฒนาการส่งเสริมการบริหารจัดการบ้านเมืองที่ดี
3. ยุทธศาสตร์การพัฒนาโครงสร้างพื้นฐาน
4. ยุทธศาสตร์การพัฒนาการส่งเสริม อนุรักษ์ ศาสนา ศิลปะ วัฒนธรรม จารีตประเพณี และภูมิปัญญาท้องถิ่น
5. ยุทธศาสตร์การพัฒนาการส่งเสริม พัฒนาคุณภาพชีวิต
6. ยุทธศาสตร์การพัฒนาการส่งเสริม สนับสนุนการท่องเที่ยว และการอนุรักษ์ทรัพยากรธรรมชาติและสิ่งแวดล้อม
7. ยุทธศาสตร์การพัฒนาบริการสาธารณะเข้าสู่ประชาคมอาเซียน

2. ยุทธศาสตร์ของเทศบาลตำบลกรูด

2.1 วิสัยทัศน์(Vision)

“ประชาชนเป็นศูนย์กลาง โครงสร้างพื้นฐานพร้อม สิ่งแวดล้อมน่าอยู่
ชุมชนแห่งการเรียนรู้ มุ่งสู่การพัฒนาเทศบาลกรูดอย่างยั่งยืน ”

พันธกิจ

1. บริหารจัดการองค์กรตามหลักธรรมาภิบาล
2. ปรับปรุงพัฒนาโครงสร้างพื้นฐานให้มีประสิทธิภาพ
3. ส่งเสริมอนุรักษ์ ศิลปวัฒนธรรม จารีตประเพณี ภูมิปัญญาท้องถิ่นและทำนุบำรุงศาสนา
4. พัฒนาคุณภาพชีวิต พัฒนาแหล่งการท่องเที่ยว อนุรักษ์ทรัพยากรธรรมชาติและสิ่งแวดล้อม

2.2 ยุทธศาสตร์

- | | |
|-----------------|--|
| ยุทธศาสตร์ที่ 1 | การพัฒนาด้านการศึกษา ศาสนา วัฒนธรรมและนันทนาการ |
| ยุทธศาสตร์ที่ 2 | การพัฒนาด้านโครงสร้างพื้นฐาน |
| ยุทธศาสตร์ที่ 3 | การพัฒนาด้านการสาธารณสุข คุณภาพชีวิต สังคมและชุมชน |
| ยุทธศาสตร์ที่ 4 | การพัฒนาด้านเศรษฐกิจ กลุ่มอาชีพและการท่องเที่ยว |
| ยุทธศาสตร์ที่ 5 | การพัฒนาด้านทรัพยากรธรรมชาติและสิ่งแวดล้อม |
| ยุทธศาสตร์ที่ 6 | การพัฒนาด้านการเมืองการบริหาร |

2.3 เป้าประสงค์

- 1 จัดศูนย์พัฒนาเด็กเล็กให้เป็นสัดส่วน สนับสนุนการศึกษาตาม พรบ.การศึกษาแห่งชาติ พ.ศ. 2542 พร้อมส่งเสริม สนับสนุนพัฒนาการศึกษาเพิ่มขึ้น
2. ศิลปะ ศาสนา ประเพณีวัฒนธรรมอันดีงาม และภูมิปัญญาท้องถิ่นดำรงอยู่สืบทอดต่อไป
3. ส่งเสริมสนับสนุนกีฬาและนันทนาการ โดยการมีส่วนร่วมของประชาชนทุกเพศทุกวัย
4. การคมนาคมขนส่ง สะดวก รวดเร็วปลอดภัย ระบบสาธารณสุขปึกอศ สาธารณูปการทั่วถึงและครอบคลุมทุกพื้นที่และได้มาตรฐาน

5. ประชาชนมีความปลอดภัยในชีวิตและทรัพย์สิน เกิดความสงบเรียบร้อยภายในชุมชน
6. กลุ่ม องค์กร ต่างๆ มีความเข้มแข็งช่วยเหลือตนเองได้
7. เด็ก เยาวชน ห่างไกลยาเสพติด
8. ชุมชนเข้มแข็ง ประชาชนได้รับสวัสดิการสังคม ได้รับการสาธารณสุขทั่วถึง มีคุณภาพชีวิตที่ดีถ้วนหน้า ประชาชนมีงานทำ มีอาชีพ มีรายได้เพียงพอต่อการดำรงชีพ ตามหลักเศรษฐกิจพอเพียง
9. มีแหล่งท่องเที่ยวที่สวยงามและดึงดูดใจนักท่องเที่ยว
10. ทรัพยากรธรรมชาติและสิ่งแวดล้อมได้รับการดูแลรักษาอย่างยั่งยืน
11. ประชาชนมีจิตสำนึกที่ดีในการดูแลรักษาทรัพยากรธรรมชาติและสิ่งแวดล้อม
12. ประชาชนและหน่วยงานต่างๆ มีความเข้าใจอันดีต่อองค์กรปกครองส่วนท้องถิ่นและเกิดการมีส่วนร่วมในการบริหารและพัฒนาท้องถิ่นจากทุกภาคส่วน
13. การบริหารด้านการเงิน-การคลัง และการจัดเก็บรายได้ของเทศบาลมีประสิทธิภาพ
14. ประชาชนได้รับการบริการที่ดี สะดวก รวดเร็วและมีประสิทธิภาพ
15. บุคลากรเทศบาลปฏิบัติงานบนพื้นฐานการมีคุณธรรมจริยธรรมและหลักธรรมาภิบาล

2.4 ตัวชี้วัด

1. ระดับความสำเร็จของการจัดการศึกษา
2. ร้อยละของผู้เข้าร่วมกิจกรรมส่งเสริมประเพณี ศาสนา และวัฒนธรรมท้องถิ่น
3. ร้อยละของจำนวนที่เพิ่มขึ้นของกิจกรรมที่ส่งเสริม สนับสนุนกีฬาและนันทนาการ
4. จำนวนถนนที่สะดวกในการสัญจรเพิ่มขึ้นและได้รับการบำรุงรักษา
5. จำนวนไฟฟ้าสาธารณะ ระบบประปา ได้รับการก่อสร้าง/บำรุงรักษาและเพิ่มขึ้น
6. ระดับความสำเร็จของแหล่งน้ำที่ได้รับการพัฒนาสามารถกักเก็บ น้ำได้เพิ่มขึ้น
7. ร้อยละที่เพิ่มขึ้นของจำนวนเด็ก สตรี คนชรา ผู้ด้อยโอกาสคนพิการและผู้ป่วยเอดส์ที่ได้รับการสงเคราะห์
8. ร้อยละของประชาชนที่ได้รับการส่งเสริม สนับสนุน พัฒนาด้าน การเกษตรและการแปรรูปสินค้า
9. ร้อยละของจำนวนประชากรที่ได้รับฝึกอบรมการประกอบอาชีพ
10. ระดับความสำเร็จของชุมชนมีความเข้มแข็งและเป็นระเบียบเรียบร้อยขึ้น
11. ระดับความสำเร็จของแหล่งท่องเที่ยวที่ได้รับการพัฒนา พื้นฟู เพิ่มขึ้น
12. ระดับความสำเร็จของประสิทธิภาพการบริหารจัดการสิ่งแวดล้อม การบริหารจัดการจัดการขยะสิ่งปฏิกูล
13. จำนวนประชาชนที่มีส่วนร่วมในการพัฒนาท้องถิ่น
14. จำนวนบุคลากรของหน่วยงานที่ได้รับการอบรมเพิ่มพูนความรู้ในการปฏิบัติงาน
15. จำนวนการให้บริการ การบริหารจัดการองค์กรที่มีประสิทธิภาพ โปร่งใส ตามหลักการบริหารจัดการบ้านเมืองที่ดีที่เพิ่มขึ้น
16. ร้อยละของผู้รับบริการให้มีความพึงพอใจต่อการบริการ

2.5 ค่าเป้าหมาย

1. เพื่อเสริมสร้างคนภายในชุมชนทั้งทางด้านจิตใจ ด้านการศึกษา ด้านสุขภาพอนามัย ด้านสวัสดิการและสังคม ด้านสาธารณสุข ด้านกีฬา ให้มีคุณภาพและพึ่งพาตนเองได้
2. ประชาชนมีความรู้และบำรุงรักษาศิลปวัฒนธรรมตลอดจนประเพณีอันดีงาม
3. ด้านการได้รับบริการด้านโครงสร้างพื้นฐานให้มีความสะดวกและรวดเร็ว
4. สิ่งแวดล้อมไม่เป็นพิษทำให้ชุมชนน่าอยู่อย่างสงบสุข
5. สนับสนุนการพัฒนาด้านอาชีพให้แก่ประชาชน
6. การบริหารจัดการภาครัฐที่ดีและมีส่วนร่วมจากทุกภาคส่วน

2.6 กลยุทธ์

1. ยุทธศาสตร์การพัฒนาด้านการศึกษา ศาสนา วัฒนธรรมและนันทนาการ

กลยุทธ์

- 1) การพัฒนาและส่งเสริมการศึกษา
- 2) การพัฒนาและส่งเสริมด้านกีฬา, นันทนาการ
- 3) การพัฒนาด้านคุณธรรมจริยธรรม
- 4) อนุรักษ์วัฒนธรรมประเพณีและภูมิปัญญาท้องถิ่น
- 5) ทำนุ บำรุง ส่งเสริมกิจกรรมทางศาสนา

2. ยุทธศาสตร์การพัฒนาด้านพัฒนาโครงสร้างพื้นฐาน

กลยุทธ์

- 6) ก่อสร้างและปรับปรุงบำรุงถนน สะพาน ทางเท้า ท่อระบายน้ำให้เป็นไป ด้วยความสะดวก
- 7) ก่อสร้างขยายเขตไฟฟ้าและไฟฟ้าสาธารณะ
- 8) ก่อสร้างและขยายเขตการบริการประปา
- 9) บริการสาธารณะที่ประชาชนพึงได้รับอย่างถ้วนหน้า
- 10) พัฒนาแหล่งน้ำ

3. ยุทธศาสตร์การพัฒนาการพัฒนาด้านสาธารณสุข คุณภาพชีวิต สังคมและชุมชน

กลยุทธ์

- 11) การพัฒนาส่งเสริมด้านสาธารณสุขสุขภาพและอนามัย
- 12) การพัฒนาด้านสวัสดิการสังคม
- 13) การพัฒนาและจัดระเบียบของชุมชนและสังคม
- 14) ป้องกันและแก้ไขปัญหายาเสพติด
- 15) ส่งเสริมชุมชนให้เข้มแข็ง พัฒนาศักยภาพของผู้นำชุมชน คณะกรรมการให้พัฒนาบทบาทและคุณภาพชีวิตของเด็ก เยาวชน สตรี ผู้สูงอายุ ผู้พิการ ผู้ด้อยโอกาส ประชาชน และคุ้มครองสิทธิเสรีภาพของประชาชน

4. ยุทธศาสตร์การพัฒนาด้านเศรษฐกิจ กลุ่มอาชีพและการท่องเที่ยว

กลยุทธ์

- 16) เสริมสร้างและเพิ่มทักษะอาชีพของครัวเรือนและกลุ่มอาชีพ

17) พัฒนาแหล่งท่องเที่ยวให้ได้มาตรฐาน

5. ยุทธศาสตร์การพัฒนาด้านทรัพยากรธรรมชาติและสิ่งแวดล้อม

กลยุทธ์

18) สร้างจิตสำนึกและความตระหนักในการจัดการทรัพยากรธรรมชาติและ สิ่งแวดล้อม

19) การบริหารจัดการและรณรงค์กำจัดขยะมูลฝอย

6. ยุทธศาสตร์การพัฒนาด้านการเมืองการบริหาร

กลยุทธ์

20) ส่งเสริมการเพิ่มศักยภาพของบุคลากรและองค์กรให้มีขีดความสามารถในการพัฒนา

21) ส่งเสริมการมีส่วนร่วมของประชาชนและองค์กรทุกภาคส่วนในการพัฒนา ทางการเมืองและสังคม

22) ส่งเสริมการพัฒนากระบวนการบริการประชาชน

2.7 จุดยืนทางยุทธศาสตร์

การกำหนดจุดยืนทางยุทธศาสตร์ (Positioning) ของเทศบาลตำบลกรูด โดยมีจุดมุ่งหมายดังต่อไปนี้

- 1) สนับสนุนและพัฒนาทางการศึกษา ส่งเสริมวัฒนธรรม ส่งเสริมการเล่นกีฬาและนันทนาการ
- 2) การพัฒนาชุมชนให้น่าอยู่ โดยได้รับบริการสาธารณะด้านโครงสร้างพื้นฐานที่จำเป็น เพื่อรองรับการขยายตัวของชุมชนและเศรษฐกิจ
- 3) ส่งเสริมและพัฒนาศักยภาพคนและความเข้มแข็งของชุมชนในการพึ่งตนเอง
- 4) ส่งเสริมพัฒนาอาชีพให้แก่ประชาชน
- 5) การกำจัดขยะมูลฝอยสิ่งปฏิกูล การลดปริมาณขยะในชุมชนและมลภาวะสิ่งแวดล้อมที่มี
- 6) การพัฒนาระบบการบริหารจัดการภาครัฐที่ดีและมีส่วนร่วมจากทุกภาคส่วน

2.8 ความเชื่อมโยงของยุทธศาสตร์ในภาพรวม

จากประเด็นความเชื่อมโยงยุทธศาสตร์ที่สำคัญของแผนพัฒนาเศรษฐกิจและสังคมแห่งชาติ ฉบับที่ 12 ยุทธศาสตร์ชาติ และยุทธศาสตร์จังหวัด จะเห็นได้ว่ามีความเชื่อมโยงกันอย่างชัดเจนในการนำมาเป็นแนวทางกำหนดประเด็นยุทธศาสตร์การพัฒนาขององค์กรปกครองส่วนท้องถิ่น ซึ่งการกำหนดประเด็นยุทธศาสตร์การพัฒนาที่ชัดเจนจะเป็นการเตรียมการพัฒนา เป็นการนำภูมิคุ้มกันที่มีอยู่พร้อมทั้งเร่งสร้างภูมิคุ้มกันในท้องถิ่นให้เข้มแข็งขึ้น เพื่อเตรียมความพร้อมของชุมชนให้สามารถปรับตัวรองรับผลกระทบจากการสภาวะการณ์ที่เปลี่ยนแปลงได้อย่างเหมาะสมโดยให้ความสำคัญกับการพัฒนาคน สังคม เศรษฐกิจภายในชุมชนให้มีคุณภาพ ใช้ทรัพยากรอย่างคุ้มค่าและเกิดประโยชน์สูงสุด ตามหลักปรัชญาของเศรษฐกิจพอเพียง

3. การวิเคราะห์เพื่อการพัฒนาท้องถิ่น

3.1 การวิเคราะห์กรอบการจัดทำยุทธศาสตร์ขององค์กรปกครองส่วนท้องถิ่น

ในการจัดทำแผนพัฒนาท้องถิ่นของเทศบาลได้ใช้การวิเคราะห์ SWOT Analysis/Demand

(Demand Analysis)/Global Demand และ Trend ปัจจัยและสภาวะการณ์การเปลี่ยนแปลงที่มีผลต่อการพัฒนา อย่างน้อยต้องประกอบด้วย การวิเคราะห์ศักยภาพด้านเศรษฐกิจ ด้านสังคม ด้านทรัพยากรธรรมชาติและสิ่งแวดล้อม ซึ่งมีรายละเอียดดังนี้

1. ปัญหาด้านเศรษฐกิจ

- ผลผลิตจากการทำสวนยางพารา สวนปาล์ม น้ำมัน พืชผักผลไม้ การทำไร่ ไม่มีคุณภาพขายไม่ได้ราคา

- มีปัญหาการว่างงาน

- การรวมตัวของเกษตรกรยังไม่เข้มแข็งอำนาจต่อรองต่ำขาดการประสานงานด้านการตลาด

- ขาดเงินทุนในการส่งเสริมการประกอบอาชีพ

- ไม่มีตลาดรับซื้อสินค้าเกษตรกรที่แน่นอนราคาไม่เป็นธรรม

- ราษฎรบางส่วนไม่มีที่ทำกินด้านการเกษตรจึงบุกรุกพื้นที่สาธารณประโยชน์

2. ปัญหาด้านสังคม

- ปัญหาติดยาเสพติด

- เยาวชนขาดการศึกษาขั้นพื้นฐาน

- ปัญหาการลักเล็กขโมยน้อย

3. ปัญหาด้านโครงสร้างพื้นฐาน

- การคมนาคมสัญจรไปมาไม่สะดวกฝนตกหนักถนนใช้การไม่ได้

- ไม่มีไฟฟ้าในบางแห่ง และไฟแสงสว่างตามจุดแยกมีไม่ครบทุกสายทางมีผลต่อการพัฒนา

คุณภาพชีวิตของประชาชน

- การล่าเหยียดชนสงฆ์ผลการเกษตรไม่สะดวก

4. ปัญหาด้านแหล่งน้ำ

- ประชาชนขาดแคลนน้ำในการทำเกษตรกรรมในช่วงฤดูแล้ง

- ระบบประปายังไม่ทั่วถึงทุกพื้นที่

5. ปัญหาด้านการศึกษา ศาสนา และวัฒนธรรม

- เยาวชนขาดการศึกษาขั้นพื้นฐาน

- ประเพณีท้องถิ่นที่ดั้งเดิมและภูมิปัญญาท้องถิ่นถูกลืม

6. ปัญหาด้านการเมืองการบริหาร

- งบประมาณไม่เพียงพอต่อการพัฒนาท้องถิ่น

- การมีส่วนร่วมของประชาชนในพื้นที่น้อย

7. ปัญหาด้านทรัพยากรธรรมชาติและสิ่งแวดล้อม

- ราษฎรหมู่บ้านข้างเคียงบุกรุกพื้นที่ป่าชุมชน

- ไม่มีที่ทิ้งขยะและวิธีกำจัดขยะที่ดีและถูกต้อง

ผลการวิเคราะห์ศักยภาพเพื่อประเมินสถานภาพการพัฒนาในปัจจุบันและโอกาสการพัฒนาในอนาคตของท้องถิ่นด้วยเทคนิค SWOT Analysis (จุดแข็งจุดอ่อนโอกาสและอุปสรรค)

จุดแข็ง (Strength : S)

1. ในตำบลมีแหล่งวัตถุดิบ เช่น แหล่งเหมืองแร่หินปูน และการเกษตร ได้แก่ ยางพารา ปาล์ม น้ำมันสวนผลไม้, พืชไร่ต่างๆ และแหล่งเหมืองแร่หินปูน

- มีแหล่งท่องเที่ยวทางธรรมชาติเชิงนิเวศวิทยาที่สำคัญ ถ้าเขานางเภา หมู่ที่ 1 บ่อน้ำพุร้อน หมู่ที่ 5 ตำบลกรูด และค่ายลูกเสือแม่ไมกซ์หมู่ที่ 7
- การคมนาคมสะดวก สามารถติดต่อได้ทั่วถึงทุกท้องถิ่น อำเภอ จังหวัดและภูมิภาค
- เทศบาลให้ความสำคัญในการสนับสนุนกิจกรรมต่างๆของชุมชน
- เป็นพื้นที่ราบลุ่ม มีแหล่งน้ำดิบตลอดทั้งปี

จุดอ่อน (Weak : W)

- ราษฎรไม่ค่อยให้ความร่วมมือในการประชุมจัดทำแผน
- พื้นที่เป็นที่ราบลุ่มแอ่งกระทะรองรับน้ำจากที่สูงจึงเกิดน้ำท่วมขังในช่วงฤดูฝน
- การจัดสรรงบประมาณของเทศบาลลงหมู่บ้านไม่เพียงพอ
- ไม่มีการกำจัดขยะมูลฝอยอย่างถูกวิธี
- ขาดสาธารณูปโภคสาธารณูปการในบางพื้นที่ของหมู่บ้านเช่นระบบประปา, ไฟฟ้าถนน, รางระบายน้ำ, เป็นต้น

โอกาส (Opportunity : O)

- แผนและขั้นตอนการกระจายอำนาจให้อปท. ได้กำหนดบทบาททิศทางการแก้ไขปัญหาของท้องถิ่นโดยตรง(ด้วยตนเอง)
- ราษฎรประกอบอาชีพเกษตรกรรมเป็นหลักจึงมีศักยภาพในการพัฒนาด้านการเกษตร
- ยุทธศาสตร์จังหวัดสุราษฎร์ธานี การเพิ่มศักยภาพการแข่งขันภาคเกษตรกรรมและอุตสาหกรรมเกษตร การท่องเที่ยวเชื่อมโยงเส้นทางคมนาคมและศูนย์โลจิสติกส์สังคมปลอดภัยคุณภาพชีวิตที่ดีฐานทรัพยากรธรรมชาติที่มั่นคงและมีสภาพแวดล้อมที่เหมาะสม
- แผนพัฒนาชาติให้ความสำคัญในการกระจายความเจริญไปชนบท
- รัฐบาลได้กำหนดบทบาททิศทางการแก้ไขปัญหาของท้องถิ่นโดยตรง
- มีเทคโนโลยีที่ทันสมัยเช่นคอมพิวเตอร์อินเทอร์เน็ต

อุปสรรค (Threat : T)

- งบประมาณจากส่วนกลางที่จัดสรรไม่เพียงพอ
- การแพร่กระจายของยาเสพติด
- เกิดปัญหาจากภัยธรรมชาติเช่นวาตภัย, อุทกภัย, ไฟป่า, พื้นดินเริ่มเสื่อมและการใช้สารเคมีทางการเกษตร
- ขาดการสนับสนุนงบประมาณจากภาครัฐในโครงการที่เกินศักยภาพ
- ภาวะเศรษฐกิจอยู่ในช่วงสินค้าอุปโภค-บริโภคราคาแพงทำให้เศรษฐกิจชะงักงัน
- สินค้าทางการเกษตรในพื้นที่ราคาตกต่ำ

3.2 การประเมินสถานการณ์สภาพแวดล้อมภายนอกที่เกี่ยวข้อง

จากการสำรวจและวิเคราะห์สภาพทางกายภาพของเทศบาลตำบลกรูด สามารถสรุปสภาพปัญหาของชุมชนได้ ดังนี้

1. ด้านกายภาพ

เนื่องจากสภาพพื้นที่ของเทศบาลตำบลกรูด มีสภาพพื้นที่เป็นที่ราบและที่ราบลุ่ม เมื่อถึงฤดูฝนก็มีน้ำเอ่อล้นท่วมพื้นที่การเกษตรและที่อยู่อาศัยเป็นบางพื้นที่ของเทศบาลตำบล เพราะยังขาดการบูรณาการเรื่องการบริหารจัดการระบบการระบายน้ำที่มีประสิทธิภาพ กับพื้นที่เขตติดต่อก

2. ด้านการคมนาคมและขนส่ง

ปัจจุบันเทศบาลตำบลกรูด มีถนนเชื่อมโยงกับหมู่บ้านในเขตเทศบาลและนอกเขต ระบบและโครงข่ายถนนแต่ละสายในเขตเทศบาลส่วนใหญ่เป็นถนนลาดยางแอสฟัลท์ติกคอนกรีต ถนนคอนกรีตและถนนหินคลุก แต่ปัญหาทางด้านการคมนาคมส่วนใหญ่คือถนนยังไม่ครอบคลุมทุกพื้นที่ และถนนชำรุดในบางพื้นที่ ทำให้การคมนาคมไม่สะดวก

3. ด้านแหล่งน้ำอุปโภคบริโภคและแหล่งน้ำเพื่อการเกษตร

การให้บริการน้ำประปายังไม่ครอบคลุมทุกพื้นที่ของเทศบาลตำบลกรูด โดยระบบน้ำประปาหมู่บ้าน น้ำเพื่อการเกษตร เนื่องจากพื้นที่มีการประกอบอาชีพหลัก คือ อาชีพการเกษตรกรรมเป็นส่วนใหญ่ ทำให้มีความต้องการใช้น้ำค่อนข้างมาก และยังมีระบบจัดเก็บน้ำเพื่อใช้ในฤดูแล้งที่มีประสิทธิภาพและเพียงพอต่อปริมาณการใช้ และเกิดภาวะน้ำท่วมขังในฤดูฝน

4. ไฟฟ้าแสงสว่าง

การให้บริการของการไฟฟ้าส่วนภูมิภาคยังไม่ครอบคลุมพื้นที่เทศบาลตำบลกรูดเนื่องจากความคุ้มค่าของหน่วยงาน จึงทำให้ถนนในซอยเกิดใหม่ต่างๆ ขาดไฟฟ้า

5. ด้านสิ่งแวดล้อม

เนื่องจากเทศบาลตำบลกรูดเริ่มมีการขยายตัวของความเจริญมากขึ้น ทำให้เกิด แรงงานต่างด้าวและต่างถิ่นเพิ่มขึ้นอย่างรวดเร็ว ทำให้มีปัญหาด้านสิ่งแวดล้อมตามมา เช่น ปัญหาขยะ เนื่องจากประชาชนยังขาดความรู้ความเข้าใจในเรื่องการกำจัดขยะอย่างถูกวิธี และมีบุคคลนอกพื้นที่นำขยะมาทิ้งในพื้นที่, ปัญหาเรื่องผู้ประกอบการที่เป็นอันตรายต่อสุขภาพไม่มีความรู้ความเข้าใจในระเบียบวิธีปฏิบัติ และปัญหาการปล่อยน้ำเสียจากสถานประกอบการลงสู่แหล่งน้ำธรรมชาติโดยไม่มีการบำบัดน้ำเสียที่ถูกต้อง ซึ่งอาจทำให้เกิดปัญหาด้านสุขภาพแวดล้อมชุมชนในอนาคตได้

6. ด้านการมีส่วนร่วมของประชาชน

ประชาชนยังมีความคิดว่าการบริหารจัดการเทศบาลเป็นหน้าที่ของผู้บริหาร และข้าราชการผู้ปฏิบัติงาน ตนไม่มีหน้าที่ที่จะต้องดูแลรับผิดชอบ ทำให้การมีส่วนร่วมในการเข้าร่วมกิจกรรมต่างๆ ยังไม่มากเท่าที่ควร

2. บัญชีโครงการพัฒนาท้องถิ่น

**บัญชีสรุปโครงการพัฒนา
แผนพัฒนาท้องถิ่น (พ.ศ. 2561-2565)
เทศบาลตำบลกรูด อำเภอกาญจนดิษฐ์ จังหวัดสุราษฎร์ธานี**

ยุทธศาสตร์	ปี 2561		ปี 2562		ปี 2563		ปี 2564		ปี 2565		รวม 5 ปี	
	จำนวนโครงการ	งบประมาณ (บาท)	จำนวนโครงการ	งบประมาณ (บาท)	จำนวนโครงการ	งบประมาณ (บาท)	จำนวนโครงการ	งบประมาณ (บาท)	จำนวนโครงการ	งบประมาณ (บาท)	จำนวนโครงการ	งบประมาณ (บาท)
1)ยุทธศาสตร์การพัฒนา ด้านการศึกษา ศาสนา วัฒนธรรมและนันทนาการ												
1.1 แผนงานการศึกษา	15	5,205,000	19	2,665,000	21	6,203,000	20	5,803,000	19	5,503,000	114	28,052,000
1.2 แผนงานการศาสนา วัฒนธรรมและนันทนาการ	9	800,000	12	2,665,000	9	1,000,000	9	1,000,000	9	1,000,000	48	6,465,000
รวม	24	6,005,000	31	8,003,000	30	7,203,000	29	6,803,000	28	6,503,000	192	34,517,000
2) ยุทธศาสตร์การพัฒนา โครงสร้างพื้นฐาน												
2.1แผนงานเคหะและชุมชน	20	47,506,880	13	20,155,800	43	48,507,000	53	53,526,000	51	48,920,000	180	218,615,680
รวม	20	47,506,880	13	20,155,800	43	48,507,000	53	53,526,000	51	48,920,000	180	218,615,680

2. บัญชีโครงการพัฒนาท้องถิ่น

**บัญชีสรุปโครงการพัฒนา
แผนพัฒนาท้องถิ่น (พ.ศ. 2561-2565)
เทศบาลตำบลกรูด อำเภอกาญจนดิษฐ์ จังหวัดสุราษฎร์ธานี**

ยุทธศาสตร์	ปี 2561		ปี 2562		ปี 2563		ปี 2564		ปี 2565		รวม 5 ปี	
	จำนวนโครงการ	งบประมาณ (บาท)	จำนวนโครงการ	งบประมาณ (บาท)	จำนวนโครงการ	งบประมาณ (บาท)	จำนวนโครงการ	งบประมาณ (บาท)	จำนวนโครงการ	งบประมาณ (บาท)	จำนวนโครงการ	งบประมาณ (บาท)
1)ยุทธศาสตร์การพัฒนา ด้านการศึกษา ศาสนา วัฒนธรรมและนันทนาการ												
1.1 แผนงานการศึกษา	15	5,205,000	19	2,665,000	21	6,203,000	20	5,803,000	19	5,503,000	114	28,052,000
1.2 แผนงานการศึกษา วัฒนธรรมและนันทนาการ	9	800,000	12	2,665,000	9	1,000,000	9	1,000,000	9	1,000,000	48	6,465,000
รวม	24	6,005,000	31	8,003,000	30	7,203,000	29	6,803,000	28	6,503,000	192	34,517,000
2) ยุทธศาสตร์การพัฒนา โครงสร้างพื้นฐาน												
2.1แผนงานเคหะและชุมชน	20	47,506,880	13	20,155,800	43	48,507,000	53	53,526,000	51	48,920,000	180	218,615,680
รวม	20	47,506,880	13	20,155,800	43	48,507,000	53	53,526,000	51	48,920,000	180	218,615,680

ยุทธศาสตร์	ปี 2561		ปี 2562		ปี 2563		ปี 2564		ปี 2565		รวม 5 ปี	
	จำนวนโครงการ	งบประมาณ (บาท)	จำนวนโครงการ	งบประมาณ (บาท)	จำนวนโครงการ	งบประมาณ (บาท)	จำนวนโครงการ	งบประมาณ (บาท)	จำนวนโครงการ	งบประมาณ (บาท)	จำนวนโครงการ	งบประมาณ (บาท)
3)ยุทธศาสตร์การพัฒนา ด้านสาธารณสุข คุณภาพชีวิต สังคมและ ชุมชน												
3.1 แผนงานสาธารณสุข	2	250,000	4	358,000	4	360,000	5	440,500	5	440,500	20	1,849,500
3.2 แผนงานสังคม สงเคราะห์	2	50,000	2	50,000	1	30,000	1	30,000	1	30,000	7	190,000
3.3 แผนงานงบบกลาง	4	11,830,000	4	11,830,000	4	12,960,000	4	13,970,000	4	14,980,000	20	65,570,000
3.4 แผนงานสร้างความ เข้มแข็งของชุมชน	4	550,000	5	690,000	4	880,000	4	880,000	4	880,000	21	3,880,000
3.5 แผนงานการรักษา ความสงบภายใน	4	465,000	4	315,000	8	612,000	8	612,000	8	612,000	32	2,616,000
รวม	16	13,145,000	19	13,243,000	21	14,842,000	22	15,932,500	22	16,942,500	100	74,105,500
4) ยุทธศาสตร์การ พัฒนาด้านเศรษฐกิจ กลุ่มอาชีพและการ ท่องเที่ยว												
4.1 แผนงานการเกษตร	3	80,000	2	80,000	1	50,000	1	50,000	1	50,000	8	310,000
4.2 แผนงานสร้างความ เข้มแข็งของชุมชน	0	0	2	140,000	2	80,000	2	80,000	2	80,000	8	380,000
4.3 แผนงานเคหะและ ชุมชน	0	0	1	10,000,000	1	10,000,000	0	0	0	0	2	20,000,000
รวม	3	80,000	5	10,220,000	4	10,130,000	3	130,000	3	130,000	18	20,690,000

ยุทธศาสตร์	ปี 2561		ปี 2562		ปี 2563		ปี 2564		ปี 2565		รวม 5 ปี	
	จำนวนโครงการ	งบประมาณ (บาท)	จำนวนโครงการ	งบประมาณ (บาท)	จำนวนโครงการ	งบประมาณ (บาท)	จำนวนโครงการ	งบประมาณ (บาท)	จำนวนโครงการ	งบประมาณ (บาท)	จำนวนโครงการ	งบประมาณ (บาท)
5) ยุทธศาสตร์การพัฒนาด้านทรัพยากรธรรมชาติและสิ่งแวดล้อม												
5.1 แผนงานสร้างความเข้มแข็งของชุมชน	0	0	0	0	1	90,000	1	90,000	1	90,000	3	270,000
รวม	0	0	0	0	1	90,000	1	90,000	1	90,000	3	270,000
6) ยุทธศาสตร์การพัฒนาด้านการเมืองการบริหาร												
6.1 แผนงานการบริหารงานทั่วไป	22	1,605,000	20	1,850,000	21	2,146,000	20	1,132,000	20	1,132,000	103	7,865,000
6.2 แผนงานเคหะและชุมชน	1	30,000	1	30,000	1	30,000	1	30,000	1	30,000	5	150,000
รวม	23	1,635,000	21	1,880,000	22	2,176,000	21	1,162,000	21	1,162,000	108	8,015,000
รวมทั้งสิ้น	86	68,371,880	89	53,501,800	121	82,948,000	129	77,643,500	126	73,747,500	601	356,213,180

2. บัญชีโครงการพัฒนาท้องถิ่น

**รายละเอียดโครงการพัฒนา
แผนพัฒนาท้องถิ่น (พ.ศ. 2561-2565)
เทศบาลตำบลกรุด อำเภอกาญจนดิษฐ์ จังหวัดสุราษฎร์ธานี**

- ก. ยุทธศาสตร์การพัฒนาจังหวัดที่ 4 ยุทธศาสตร์การพัฒนาสังคมปลอดภัย คุณภาพชีวิตที่ดี และมีศักยภาพในการแข่งขัน
- ข. ยุทธศาสตร์การพัฒนาขององค์กรปกครองส่วนท้องถิ่นในเขตจังหวัดที่ 5 ยุทธศาสตร์การพัฒนาการส่งเสริม พัฒนาคุณภาพชีวิต
ยุทธศาสตร์การพัฒนาที่ 1 ด้านการศึกษา ศาสนา วัฒนธรรมและนันทนาการ

1.1 แผนงาน การศึกษา

ที่	โครงการ	วัตถุประสงค์	เป้าหมาย (ผลผลิตของ โครงการ)	งบประมาณ					ตัวชี้วัด (KPI)	ผลที่คาดว่าจะ ได้รับ	หน่วยงาน รับผิดชอบ หลัก
				2561 (บาท)	2562 (บาท)	2563 (บาท)	2564 (บาท)	2565 (บาท)			
	โครงการสนับสนุน ค่าใช้จ่ายการบริหาร สถานศึกษา	เพื่อจ่ายเป็นค่าอาหาร กลางวันและจัดการเรียน การสอนตามโครงการ จัดการเรียนการสอน (รายหัว) ค่าหนังสือเรียน ,ค่าอุปกรณ์การเรียนการ สอน,ค่าเครื่องแบบ นักเรียนและค่ากิจกรรม พัฒนาผู้เรียนให้แก่ศูนย์ พัฒนาเด็กเล็กบ้านกรุด	ศูนย์พัฒนาเด็ก เล็กบ้านกรุด	600,000	600,000	600,000	600,000	600,000	ร้อยละของเด็ก ที่ได้รับ	เด็กได้รับอาหาร กลางวันอย่าง เพียงพอ และเด็กมีสื่อการ เรียนการสอน ตลอดจนอุปกรณ์ การเรียนการสอน ฯลฯตามที่กำหนด อย่างเพียงพอและ เหมาะสมกับวัย	งานการศึกษา/ สำนักปลัดฯ

ที่	โครงการ	วัตถุประสงค์	เป้าหมาย (ผลผลิตของ โครงการ)	งบประมาณ					ตัวชี้วัด(KPI)	ผลที่คาดว่าจะ ได้รับ	หน่วยงาน รับผิดชอบ หลัก
				2561 (บาท)	2562 (บาท)	2563 (บาท)	2564 (บาท)	2565 (บาท)			
2.	โครงการสนับสนุน อาหาร เสริม(นม)ให้กับเด็ก เล็ก-ป.6	เพื่อเป็นอาหารเสริม ให้แก่ศูนย์พัฒนาเด็ก เล็กและโรงเรียนใน ตำบลกรูด	ศูนย์พัฒนาเด็กเล็ก 1 ศูนย์ และโรงเรียน ภายในตำบล	1,600,000	1,600,000	1,620,000	1,620,000	1,620,000	ร้อยละของ เด็กที่ได้รับ	เด็กได้รับ สารอาหาร อย่างเพียงพอ	งานการศึกษา/ สำนักปลัดฯ
3.	โครงการส่งเสริม พัฒนาการตามช่วง วัยของเด็กเล็กศูนย์ พัฒนาเด็กเล็กบ้าน กรูด	เพื่อส่งเสริมการเรียนรู้ ให้แก่เด็ก ศพด.บ้าน กรูดและเพิ่มพูนทักษะ ความรู้ความสามารถ ในการเลี้ยงดูเด็กให้แก่ ผู้ปกครอง	เด็ก ศพด.บ้านกรูด มีการพัฒนาที่ เหมาะสมตามช่วง วัย ผู้ปกครองมี ทักษะในการเลี้ยงดู เด็กที่เพิ่มขึ้น	10,000	10,000	10,000	10,000	10,000	ร้อยละของ การพัฒนาการ ของเด็กเล็ก	เด็กเล็ก ศพด. บ้านกรูดมีการ พัฒนาการที่ เหมาะสมตามช่วง วัยผู้ปกครองมี ทักษะความรู้ ความสามารถใน การเลี้ยงดูเด็กที่ เพิ่มขึ้น	งานการศึกษา/ สำนักปลัดฯ
4.	โครงการส่งเสริม ประสบการณ์การ เรียนรู้ของ ศพด. บ้านกรูด	เพื่อส่งเสริม ประสบการณ์การ เรียนรู้ของระหว่าง เด็กเล็ก ครู	จัดกิจกรรมส่งเสริม ประสบการณ์การ เรียนรู้ทั้งในและ นอกสถานที่ ของ ศพด.บ้านกรูด	10,000	10,000	30,000	30,000	30,000	ร้อยละของ การเข้าร่วม กิจกรรม	ได้มีการส่งเสริม ประสบการณ์ เรียนรู้ทั้งภายใน และภายนอก สถานที่ของ ศพด. บ้านกรูด	สำนักปลัดฯ

ที่	โครงการ	วัตถุประสงค์	เป้าหมาย (ผลผลิตของ โครงการ)	งบประมาณ					ตัวชี้วัด(KPI)	ผลที่คาดว่าจะ ได้รับ	หน่วยงาน รับผิดชอบ หลัก
				2561 (บาท)	2562 (บาท)	2563 (บาท)	2564 (บาท)	2565 (บาท)			
5.	โครงการสนับสนุน การจัดทำ แผนพัฒนา การศึกษา ของ เทศบาลตำบลกรูด และสถานศึกษาใน สังกัด (ศพด.บ้าน กรูด)	เพื่อให้งานการศึกษา และสถานศึกษาใน สังกัดได้มีความรู้ ความเข้าใจในการ จัดทำแผนพัฒนา การศึกษาในการจัด การศึกษาที่ถูกต้อง	งานการศึกษา สำนักปลัดเทศบาล และสถานศึกษาใน สังกัดมีแผนพัฒนา การศึกษาในการจัด การศึกษาที่ถูกต้อง	5,000	5,000	5,000	5,000	5,000	ร้อยละของ งาน การศึกษา และ สถานศึกษามี การจัดทำ แผนพัฒนา การศึกษาที่ ถูกต้อง	งานการศึกษา และ สถานศึกษา (ศพด. บ้านกรูด) มีการจัดทำ แผนพัฒนา การศึกษาที่ถูกต้อง	งาน การศึกษา/ สำนักปลัดฯ
6.	โครงการจัดกิจกรรม ส่งเสริมเด็ก และ เยาวชนของเทศบาล ตำบลกรูด เนื่องใน งานวันเด็กแห่งชาติ	เพื่อส่งเสริมให้เด็กและ เยาวชนได้มีกิจกรรม ที่แสดงออกในการเป็น เด็ก เยาวชนที่ดีใน อนาคต รู้จักค่านิยม ของคนไทย	จัดกิจกรรมส่งเสริม ให้เด็กและเยาวชน ในเขตเทศบาล ตำบลกรูด	100,000	100,000	100,000	100,000	100,000	ร้อยละของ เด็ก เยาวชน มีกิจกรรมที่ แสดงออกที่ดี	เด็ก และเยาวชน ได้รับการส่งเสริม กิจกรรมที่เป็น ประโยชน์ที่ดีใน อนาคต และได้ เรียนรู้ค่านิยมของ คนไทย	งาน การศึกษา/ สำนักปลัดฯ

ที่	โครงการ	วัตถุประสงค์	เป้าหมาย (ผลผลิตของ โครงการ)	งบประมาณ					ตัวชี้วัด(KPI)	ผลที่คาดว่าจะ ได้รับ	หน่วยงาน รับผิดชอบ หลัก
				2561 (บาท)	2562 (บาท)	2563 (บาท)	2564 (บาท)	2565 (บาท)			
7.	โครงการเกษตรเพื่อ ชีวิตตามปรัชญา เศรษฐกิจพอเพียง	เพื่อพัฒนาเยาวชน และบุคลากรทางการ ศึกษา ให้มีทักษะใน การดำเนินชีวิตแบบ พอเพียง	อุดหนุนโรงเรียนบ้าน แม่โมกข์	30,000	30,000	30,000	30,000	30,000	ร้อยละของ เยาวชน และ บุคลากรทางการ ศึกษา มีทักษะใน การดำเนินชีวิต แบบพอเพียง เพิ่มขึ้น	เยาวชน และ บุคลากรทางการ ศึกษามีคุณภาพ ชีวิตที่ดีขึ้น	งาน การศึกษา/ สำนักปลัดฯ
8.	โครงการส่งเสริมและ พัฒนาอาชีพเด็กและ เยาวชน	เพื่อให้เด็กได้รับ ความรู้ด้านการ ประกอบอาชีพโดย ใช้เวลาว่างให้เป็น ประโยชน์	อุดหนุนโรงเรียนกำ สนราษฎร์อุทิศ	20,000	20,000	20,000	20,000	20,000	เด็กมีทักษะ ความรู้ในการ ประกอบอาชีพ ร้อยละ 90	เด็กได้เรียนรู้ และเข้าร่วม กิจกรรมและ สามารถนำไป ประกอบอาชีพ ในภาคหน้า ได้	งาน การศึกษา/ สำนักปลัดฯ
9.	โครงการเศรษฐกิจ พอเพียง	-เพื่อพัฒนาการ ร่างกายอารมณ์ สังคมและสติปัญญา ตามแบบเศรษฐกิจ พอเพียง	อุดหนุนโรงเรียน บ้านใสใน	20,000	20,000	20,000	20,000	20,000	ร้อยละของการ ส่งเสริม/สนับสนุน กิจกรรมโครงการ ให้กับสถานศึกษา ในเทศบาลตำบล กรูด	นักเรียนมี คุณธรรม จริยธรรมตามแนว เศรษฐกิจพอเพียง มีผลสัมฤทธิ์ ทางการเรียนที่ดี	งาน การศึกษา/ สำนักปลัดฯ

ที่	โครงการ	วัตถุประสงค์	เป้าหมาย (ผลผลิตของ โครงการ)	งบประมาณ					ตัวชี้วัด(KPI)	ผลที่คาดว่าจะ ได้รับ	หน่วยงาน รับผิดชอบ หลัก
				2561 (บาท)	2562 (บาท)	2563 (บาท)	2564 (บาท)	2565 (บาท)			
10.	โครงการสืบสานภูมิ ปัญญาท้องถิ่น	เพื่อให้นักเรียน เห็นคุณค่าของ ภูมิปัญญา ท้องถิ่นและ อนุรักษ์ภูมิ- ปัญญาท้องถิ่น	อุดหนุนโรงเรียน ท่าเพื่องวิทยา	30,000	30,000	30,000	30,000	30,000	-ร้อยละ 90 ของ นักเรียนมีความ ตระหนัก เห็นคุณค่า ของศิลปวัฒนธรรม และภูมิปัญญาท้องถิ่น -ร้อยละ 90 ของ นักเรียนมีส่วนร่วมใน การอนุรักษ์ศิลปวัฒน- ธรรมและภูมิปัญญา ท้องถิ่น -ร้อยละ80ของนัก- เรียนมีความพึงพ อใจกับการอนุรักษ์ ศิลปวัฒนธรรมและภูมิ ปัญญาท้องถิ่น	นักเรียนมีความ ตระหนักเห็น คุณค่าของ ศิลปวัฒนธรรม และภูมิปัญญา ท้องถิ่น	งาน การศึกษา/ สำนักปลัดฯ
11.	โครงการสนับสนุน อาหารกลางวันเด็ก นักเรียน	เพื่อเป็นอาหาร กลางวันให้แก่เด็ก นักเรียนโรงเรียน วัดเขานางเภา	อุดหนุนโรงเรียน วัดเขานางเภา	500,000	500,000	500,000	500,000	500,000	ร้อยละ 100 ของเด็กได้รับ อาหารกลางวัน	เด็กได้รับอาหาร กลางวันอย่าง เพียงพอ	งาน การศึกษา/ สำนักปลัดฯ

ที่	โครงการ	วัตถุประสงค์	เป้าหมาย (ผลผลิตของ โครงการ)	งบประมาณ					ตัวชี้วัด(KPI)	ผลที่คาดว่าจะได้รับ	หน่วยงาน รับผิดชอบ หลัก
				2561 (บาท)	2562 (บาท)	2563 (บาท)	2564 (บาท)	2565 (บาท)			
12.	โครงการสนับสนุน อาหารกลางวันเด็ก นักเรียน	เพื่อเป็นอาหารกลางวัน ให้แก่เด็กนักเรียน โรงเรียนบ้านไสใน	อุดหนุนโรงเรียน บ้านไสใน	300,000	300,000	300,000	300,000	300,000	ร้อยละ 100 ของเด็ก ได้รับอาหารกลางวัน	เด็กได้รับอาหารกลางวัน อย่างเพียงพอ	งาน การศึกษา/ สำนักปลัดฯ
13.	โครงการสนับสนุน อาหารกลางวันเด็ก นักเรียน	เพื่อเป็นอาหารกลางวัน ให้แก่เด็กนักเรียน โรงเรียนบ้านบ่อน้ำร้อน	อุดหนุนโรงเรียน บ้านบ่อน้ำร้อน	200,000	200,000	405,000	405,000	405,000	ร้อยละ 100 ของเด็ก ได้รับอาหารกลางวัน	เด็กได้รับอาหารกลางวัน อย่างเพียงพอ	งาน การศึกษา/ สำนักปลัดฯ
14.	โครงการสนับสนุน อาหารกลางวันเด็ก นักเรียน	เพื่อเป็นอาหารกลางวัน ให้แก่เด็กนักเรียน โรงเรียนบ้านกำสน ราษฎร์อุทิศ	อุดหนุนโรงเรียน บ้านกำสน ราษฎร์อุทิศ	800,000	800,000	800,000	800,000	800,000	ร้อยละ 100 ของเด็ก ได้รับอาหารกลางวัน	เด็กได้รับอาหารกลางวัน อย่างเพียงพอ	งาน การศึกษา/ สำนักปลัดฯ
15.	โครงการสนับสนุน อาหารกลางวันเด็ก นักเรียน	เพื่อเป็นอาหารกลางวัน ให้แก่เด็กนักเรียน โรงเรียนบ้านแม่โมกข์	อุดหนุนโรงเรียน บ้านแม่โมกข์	980,000	980,000	980,000	980,000	980,000	ร้อยละ 100 ของเด็ก ได้รับอาหารกลางวัน	เด็กได้รับอาหารกลางวัน อย่างเพียงพอ	งาน การศึกษา/ สำนักปลัดฯ
16.	โครงการขับเคลื่อน การพัฒนาตาม ปรัชญาของเศรษฐกิจ พอเพียง	เพื่อให้เด็กเรียนมีอาหาร กลางวันที่มีคุณค่าทาง โภชนาการบริโภคตลอด ช่วงการศึกษาโดยใช้ ผลผลิตทางการเกษตรที่ ผลิตขึ้นภายในโรงเรียน มาประกอบอาหาร	อุดหนุน โรงเรียนบ้านบ่อ น้ำร้อน		20,000	20,000	20,000	20,000	โรงเรียนมีผลผลิต ทางการเกษตรที่ พอเพียงมา ประกอบเป็น อาหารกลางวันได้ อย่างสม่ำเสมอ ตลอดปีการศึกษา	นักเรียนได้ รับประทานอาหาร กลางวันครบถ้วน ตามหลักโภชนาการ สร้างความมั่นคงด้าน อาหารในโรงเรียน ครัวเรือนและชุมชน อย่างยั่งยืน	งาน การศึกษา/ สำนักปลัดฯ

ที่	โครงการ	วัตถุประสงค์	เป้าหมาย (ผลผลิตของ โครงการ)	งบประมาณ					ตัวชี้วัด(KPI)	ผลที่คาดว่าจะ ได้รับ	หน่วยงาน รับผิดชอบ หลัก
				2561 (บาท)	2562 (บาท)	2563 (บาท)	2564 (บาท)	2565 (บาท)			
17.	โครงการอบรมเชิงปฏิบัติกร การปฐมพยาบาลและการช่วยชีวิตเบื้องต้นแก่เด็ก ครู และผู้ปกครองของเด็ก ศูนย์พัฒนาเด็กเล็ก บ้านกรูด	เพื่อให้ครู และผู้ปกครองมีความรู้ความเข้าใจเกี่ยวกับปฐมพยาบาลและการช่วยชีวิตเบื้องต้น	อบรมให้ความรู้เชิงปฏิบัติการ แก่เด็กครูและผู้ปกครอง ศูนย์พัฒนาเด็กเล็ก บ้านกรูด		10,000	10,000	10,000	10,000	เด็ก ครูและ ผู้ปกครองศูนย์พัฒนาเด็กเล็ก บ้านกรูดเข้าร่วมโครงการไม่น้อยกว่าร้อยละ 80	เด็ก ครู ผู้ปกครองสามารถนำความรู้ไปใช้ใน ชีวิตประจำวันได้	งาน การศึกษา/ สำนักปลัดฯ
18.	โครงการหนุนน้อยฟังธรรม	เพื่อส่งเสริมการมีส่วนร่วมของชุมชนโดยการปลูกฝังคุณธรรม จริยธรรมให้แก่เด็กเล็ก ศูนย์พัฒนาเด็กเล็กบ้านกรูด	เด็กเล็กศูนย์พัฒนา บ้านกรูดรับฟัง ธรรมะบรรยาย		3,000	3,000	3,000	3,000	เด็ก ศูนย์พัฒนา เด็กเล็กบ้านกรูด เข้าร่วมโครงการ ไม่น้อยกว่าร้อยละ 80	เด็กได้รับการ ปลูกฝังหลัก คุณธรรม จริยธรรม มีการพัฒนาด้าน จิตใจที่สมวัย	งาน การศึกษา/ สำนักปลัดฯ
19.	โครงการก่อสร้าง หลังคาทางเดิน หน้า ศูนย์พัฒนาเด็กเล็ก บ้านกรูด	เพื่อใช้ในการอำนวยความสะดวก แก่เด็ก ผู้ปกครองในการรับส่ง นักเรียน	ก่อสร้างหลังคา บริเวณทางเดิน(ตาม แบบแปลนที่ เทศบาลตำบลกรูด กำหนด)		100,000				ก่อสร้างหลังคา บริเวณทางเดินที่ สามารถป้องกัน แสงแดดและฝน ได้	เด็ก ผู้ปกครอง ได้รับความ สะดวกสบาย	งาน การศึกษา/ สำนักปลัดฯ

ที่	โครงการ	วัตถุประสงค์	เป้าหมาย (ผลผลิตของ โครงการ)	งบประมาณ					ตัวชี้วัด(KPI)	ผลที่คาดว่าจะ ได้รับ	หน่วยงาน รับผิดชอบ หลัก
				2561 (บาท)	2562 (บาท)	2563 (บาท)	2564 (บาท)	2565 (บาท)			
20.	โครงการปรับปรุง ต่อเติมสนามเด็กเล่น ของ ศพด.บ้านกรูด	เพื่อส่งเสริมให้เด็กเล็กมี พัฒนาการตามวัย	ปรับปรุง ต่อเติม สนามเด็กเล็ก ศพด. บ้านกรูด โดยทำการ เททราย ก่อสร้าง เครื่องเล่น เช่นกำแพง ป็นปาย บาร์เต็น การ ทรงตัว ฯลฯ (ตาม แบบแปลนที่กำหนด)			300,000			สนามเด็กเล่น ของ ศพด.บ้าน กรูดได้รับการ ปรับปรุงและต่อ เติม	เด็กเล็กได้รับ พัฒนาการตามวัย	งาน การศึกษา/ สำนักปลัดฯ
21.	โครงการส่งเสริม การใช้ภาษา อาเซียนใน ชีวิตประจำวัน	เพื่อให้นักเรียนมี ความรู้ในการใช้ ภาษาอังกฤษที่เป็น ภาษากลางได้อย่าง ถูกต้องมากขึ้น	อุดหนุนโรงเรียนวัด เขานางเภา			20,000	20,000	20,000	ร้อยละ80 ของนักเรียนมี ความรู้ความ เข้าใจใน ภาษาอังกฤษ เพิ่มขึ้น	นักเรียนมี ความรู้ในการ ใช้ภาษาอังกฤษ ที่เป็น ภาษากลางได้ อย่างถูกต้อง มากขึ้น	งาน การศึกษา/ สำนักปลัดฯ

ที่	โครงการ	วัตถุประสงค์	เป้าหมาย (ผลผลิตของ โครงการ)	งบประมาณ					ตัวชี้วัด(KPI)	ผลที่คาดว่าจะ ได้รับ	หน่วยงาน รับผิดชอบ หลัก
				2561 (บาท)	2562 (บาท)	2563 (บาท)	2564 (บาท)	2565 (บาท)			
22.	โครงการขยายเขตไฟฟ้าพร้อมติดตั้งหม้อแปลงไฟฟ้าและขยายเขตไฟฟ้าประจำศูนย์พัฒนาเด็กเล็กบ้านกรูด	เพื่อให้มีกระแสไฟฟ้าใช้อย่างเพียงพอในศูนย์พัฒนาเด็กเล็ก-เพื่อเพิ่มประสิทธิภาพกำลังไฟฟ้าจากชนิด 2 เฟส เป็นชนิด 3 เฟส -เพื่อให้การปฏิบัติงานมีความรวดเร็วและมีประสิทธิภาพ	อุดหนุนไฟฟ้ากาญจนดิษฐ์ โดยทำการติดตั้งหม้อแปลงไฟฟ้าและขยายเขตไฟฟ้า จำนวน 1 ชุด ณ ศูนย์พัฒนาเด็กเล็กบ้านกรูด			400,000			1 ชุด	งานการศึกษามีไฟฟ้าใช้และการปฏิบัติงานของเจ้าหน้าที่เป็นไปด้วย ความเรียบร้อยและมีประสิทธิภาพ	งานการศึกษา/สำนักปลัดฯ
23.	โครงการปรับปรุงต่อเติม และซ่อมแซมอาคารเรียนของ ศพด.บ้านกรูด	เพื่อให้อาคารเรียนของศพด.บ้านกรูด อยู่ในสภาพเรียบร้อยมั่นคงและแข็งแรง	ปรับปรุง ต่อเติม และซ่อมแซมอาคารเรียน ศพด.บ้านกรูด เช่น เปลี่ยนหลังคาอาคารเรียนหลังเก่า เปลี่ยนฝ้าเพดาน ประตูหน้าต่าง ซ่อมแซมห้องน้ำเด็กเล็ก ฯลฯ (ตามแบบแปลนที่เทศบาลตำบลกรูดกำหนด)				300,000		ศพด.บ้านกรูดได้รับการปรับปรุง ต่อเติม และซ่อมแซม	ศพด.บ้านกรูดมีห้องเรียนที่อยู่ในสภาพเรียบร้อย มั่นคงและแข็งแรง	งานการศึกษา/สำนักปลัดฯ
รวม	23 โครงการ	-	-	5,205,000	5,338,000	6,203,000	5,803,000	5,503,000	-	-	-

- ก. ยุทธศาสตร์การพัฒนาจังหวัดที่ 4 ยุทธศาสตร์การพัฒนาสังคมปลอดภัย คุณภาพชีวิตที่ดี และมีศักยภาพในการแข่งขัน
- ข. ยุทธศาสตร์การพัฒนาขององค์กรปกครองส่วนท้องถิ่นในเขตจังหวัดที่ 4 พัฒนาการส่งเสริม อนุรักษ์ ศาสนา ศิลปะ วัฒนธรรม จารีตประเพณี และภูมิปัญญาท้องถิ่น

ยุทธศาสตร์การพัฒนาที่ 1 ด้านการศึกษา ศาสนา วัฒนธรรมและนันทนาการ

1.2 แผนงาน การศาสนาวัฒนธรรมและนันทนาการ

ที่	โครงการ	วัตถุประสงค์	เป้าหมาย (ผลผลิตของ โครงการ)	งบประมาณ					ตัวชี้วัด(KPI)	ผลที่คาดว่าจะได้รับ	หน่วยงาน รับผิดชอบ หลัก
				2561 (บาท)	2562 (บาท)	2563 (บาท)	2564 (บาท)	2565 (บาท)			
1.	โครงการส่งเสริมกิจกรรมวันสำคัญทางศาสนา	เพื่อเป็นการส่งเสริมให้ประชาชนในเขตเทศบาลตำบลกรูดได้มีการปฏิบัติกิจกรรมเนื่องในวันสำคัญทางศาสนา เพื่อเป็นการทำนุบำรุงส่งเสริมกิจกรรม วันสำคัญทางพุทธศาสนา	จัดกิจกรรมที่เป็นส่งเสริมทางศาสนาเกี่ยวกับการปฏิบัติศาสนกิจในวัดที่อยู่ในเขตเทศบาลตำบลกรูด ให้กับคณะผู้บริหาร สมาชิกสภา ผู้นำท้องที่ ท้องถิ่นและประชาชนภายในเขตเทศบาลตำบลกรูด	30,000	30,000	30,000	30,000	30,000	ร้อยละของกิจกรรมที่ส่งเสริมให้กับกลุ่มเป้าหมายได้ปฏิบัติศาสนกิจในวันสำคัญของพุทธศาสนาอย่างต่อเนื่อง	คณะผู้บริหาร สมาชิกสภา ผู้นำท้องที่ ท้องถิ่นและประชาชนภายในเขตเทศบาลตำบลกรูด ได้มีการปฏิบัติศาสนกิจในวันสำคัญของพุทธศาสนาอย่างต่อเนื่อง	งานการศึกษา/สำนักปลัดฯ
2.	โครงการส่งเสริมกิจกรรม ประเพณีชักพระ	เพื่อส่งเสริมและอนุรักษ์ วัฒนธรรม ประเพณีท้องถิ่น - เพื่อให้พุทธศาสนิกชนและประชาชนทั่วไปได้มีกิจกรรมส่งเสริมอนุรักษ์ วัฒนธรรม จารีตประเพณีและภูมิปัญญาท้องถิ่น	จัดกิจกรรมการ แสดงการอนุรักษ์ ประเพณีวัฒนธรรม ขบวนแห่ชักพระ และกิจกรรมที่เกี่ยวข้องเนื่อง	100,000	100,000	70,000	70,000	70,000	ร้อยละของกิจกรรมที่ส่งเสริมและอนุรักษ์ ประเพณี วัฒนธรรมและ ผู้เข้าร่วมกิจกรรม	- มีการส่งเสริมและอนุรักษ์ วัฒนธรรม ประเพณีท้องถิ่น - พุทธศาสนิกชนและประชาชนทั่วไปได้มีกิจกรรมส่งเสริมอนุรักษ์ วัฒนธรรม จารีตประเพณีและภูมิปัญญาท้องถิ่น	งานการศึกษา/สำนักปลัดฯ

ที่	โครงการ	วัตถุประสงค์	เป้าหมาย (ผลผลิตของ โครงการ)	งบประมาณ					ตัวชี้วัด(KPI)	ผลที่คาดว่าจะ ได้รับ	หน่วยงาน รับผิดชอบ หลัก
				2561 (บาท)	2562 (บาท)	2563 (บาท)	2564 (บาท)	2565 (บาท)			
3.	โครงการรดน้ำขอพรผู้สูงอายุสืบสานประเพณี วัฒนธรรมเนื่องในเทศกาลวันสงกรานต์	เพื่อส่งเสริมและอนุรักษ์วัฒนธรรมประเพณีท้องถิ่น เพื่อให้พุทธศาสนิกชนและประชาชนทั่วไปได้มีกิจกรรมส่งเสริมอนุรักษ์ วัฒนธรรมจารีตประเพณีและภูมิปัญญาท้องถิ่น	จัดกิจกรรมสืบสานประเพณีวัฒนธรรม สรงน้ำพระ รดน้ำขอพรผู้สูงอายุ จัดกิจกรรมการแสดง การอนุรักษ์ ประเพณี วัฒนธรรม และ การละเล่นพื้นบ้าน	50,000	65,000				ร้อยละของกิจกรรมที่ส่งเสริมและอนุรักษ์ประเพณี วัฒนธรรมและ ผู้สูงอายุผู้เข้าร่วมกิจกรรมทุกคน	- มีการส่งเสริมและอนุรักษ์วัฒนธรรมประเพณีท้องถิ่น - พุทธศาสนิกชนและประชาชนทั่วไปได้มีกิจกรรมส่งเสริมอนุรักษ์ วัฒนธรรมจารีตประเพณีและภูมิปัญญาท้องถิ่น	งานการศึกษา/สำนักปลัดฯ
4.	โครงการสืบสานประเพณี วัฒนธรรมเนื่องในวันลอยกระทง	- เพื่อส่งเสริมและอนุรักษ์วัฒนธรรมประเพณีท้องถิ่น - เพื่อให้ประชาชนทั่วไปได้มีกิจกรรมสืบสานประเพณีและภูมิปัญญาท้องถิ่น	- จัดกิจกรรมสืบสานประเพณีวัฒนธรรมเนื่องในวันลอยกระทง - จัดกิจกรรมการแสดงการอนุรักษ์ ประเพณีวัฒนธรรมท้องถิ่น	50,000	50,000	80,000	80,000	80,000	ร้อยละของกิจกรรมที่สืบสาน ประเพณี วัฒนธรรมเกี่ยววันลอยกระทง/ ผู้เข้าร่วมกิจกรรมทุกคน	- มีการส่งเสริมและอนุรักษ์วัฒนธรรมประเพณีท้องถิ่น - ประชาชนทั่วไปได้มีกิจกรรมส่งเสริมสืบสาน จารีตประเพณีและภูมิปัญญาท้องถิ่น	งานการศึกษา/สำนักปลัดฯ

ที่	โครงการ	วัตถุประสงค์	เป้าหมาย (ผลผลิตของ โครงการ)	งบประมาณ					ตัวชี้วัด(KPI)	ผลที่คาดว่าจะ ได้รับ	หน่วยงาน รับผิดชอบ หลัก
				2561 (บาท)	2562 (บาท)	2563 (บาท)	2564 (บาท)	2565 (บาท)			
5.	โครงการการบริหารจัดการงานราชพิธี/รัฐพิธี และวันสำคัญทางราชการ	<ul style="list-style-type: none"> - เพื่อส่งเสริมและอนุรักษ์วัฒนธรรม ประเพณี งานราชพิธี /รัฐพิธี /วันสำคัญทางราชการ และงานเตรียมการรับเสด็จฯที่เกี่ยวข้อง - เพื่อให้คณะผู้บริหาร สมาชิกสภา ผู้นำท้องที่ ท้องถิ่นและประชาชนภายในเขตเทศบาลกรุด ได้มีการเข้าร่วมประเพณีงานราชพิธี /รัฐพิธี /วันสำคัญทางราชการ และงานเตรียมการรับเสด็จฯที่เกี่ยวข้องอย่างต่อเนื่องตลอดจนกิจกรรมเกี่ยวเนื่องกับการปกป้องสถาบัน ฯลฯ 	การจัดกิจกรรมเพื่อเข้าร่วมงาน ราชพิธี /รัฐพิธี /วันสำคัญทางราชการ และงานเตรียมการรับเสด็จฯ	200,000	200,000	200,000	200,000	200,000	ร้อยละของกิจกรรมส่งเสริมและอนุรักษ์วัฒนธรรม ประเพณี งานราชพิธี /รัฐพิธี /วันสำคัญทางราชการ และงานเตรียมการรับเสด็จฯที่เกี่ยวข้อง	-มีการส่งเสริมและอนุรักษ์วัฒนธรรม ประเพณี งานราชพิธี /รัฐพิธี /วันสำคัญทางราชการ และงานเตรียมการรับเสด็จฯที่เกี่ยวข้อง	งานบริหารทั่วไป /สำนักปลัดฯ

ที่	โครงการ	วัตถุประสงค์	เป้าหมาย (ผลผลิตของ โครงการ)	งบประมาณ					ตัวชี้วัด(KPI)	ผลที่คาดว่าจะ ได้รับ	หน่วยงาน รับผิดชอบ หลัก
				2561 (บาท)	2562 (บาท)	2563 (บาท)	2564 (บาท)	2565 (บาท)			
6.	โครงการจัดงานรัฐพิธี งานพิธี ศาสนพิธี ฯลฯ อำเภอกาญจนดิษฐ์	- เพื่อเป็นการมีส่วนร่วมและอุดหนุนงานราชพิธี/รัฐพิธีและวันสำคัญทางราชการให้กับ อ.กาญจนดิษฐ์	- อุดหนุนงานราชพิธี/รัฐพิธีและวันสำคัญทางราชการให้กับอำเภอกาญจนดิษฐ์	20,000	20,000	20,000	20,000	20,000	ร้อยละของกิจกรรมที่อุดหนุน/ผู้ที่เข้าร่วมกิจกรรม	- คณะผู้บริหาร สมาชิกสภา ผู้นำท้องที่ ท้องถิ่นและประชาชนได้เข้าร่วมกิจกรรมของอำเภอ	งานบริหารทั่วไป/สำนักปลัดฯ
7.	โครงการวันกตัญญูผู้สูงวัยตำบลกรูด	เพื่อเปิดพื้นที่ให้ผู้สูงอายุให้มีบทบาทแสดงศักยภาพและลูกหลานได้แสดงความกตัญญูต่อผู้สูงอายุ	ผู้สูงอายุและประชาชนตำบลกรูด			100,000	100,000	100,000	ร้อยละของผู้สูงอายุเข้าร่วมกิจกรรม	ได้ตระหนักเห็นถึงศักยภาพของผู้สูงและการแสดงออกถึงความกตัญญูของลูกหลาน	งานการศึกษา/สำนักปลัดฯ

- ก. ยุทธศาสตร์การพัฒนาจังหวัดที่ 4 ยุทธศาสตร์การพัฒนาสังคมปลอดภัย คุณภาพชีวิตที่ดี และมีศักยภาพในการแข่งขัน
- ข. ยุทธศาสตร์การพัฒนาขององค์กรปกครองส่วนท้องถิ่นในเขตจังหวัดที่ 5 ยุทธศาสตร์การพัฒนาการส่งเสริม พัฒนาคุณภาพชีวิต ยุทธศาสตร์การพัฒนาที่ 1 ด้านการศึกษา ศาสนา วัฒนธรรมและนันทนาการ

1.2 แผนงาน การศาสนาวัฒนธรรมและนันทนาการ

ที่	โครงการ	วัตถุประสงค์	เป้าหมาย (ผลผลิตของ โครงการ)	งบประมาณ					ตัวชี้วัด(KPI)	ผลที่คาดว่าจะได้รับ	หน่วยงาน รับผิดชอบ หลัก
				2561 (บาท)	2562 (บาท)	2563 (บาท)	2564 (บาท)	2565 (บาท)			
8.	โครงการกีฬาต้านยาเสพติดเทศบาลตำบลกรุดสัมพันธ์	เพื่อให้ราษฎรมีส่วนร่วมในกิจกรรมการแข่งขันกีฬาเพื่อห่างไกลยาเสพติด เพื่อให้คณะผู้บริหาร ผู้นำท้องที่ ท้องถิ่น ผู้นำกลุ่มองค์กรที่จัดตั้งขึ้นได้ร่วมกันจัดกิจกรรมที่เกี่ยวกับการต้านยาเสพติด	จัดกิจกรรมแข่งขันกีฬาต้านยาเสพติดเทศบาลตำบลกรุดสัมพันธ์	150,000	150,000				ร้อยละของผู้เข้าร่วม	ราษฎรร่วมการแข่งขัน มีสุขภาพดี ห่างไกลยาเสพติด	งานการศึกษา/สำนักปลัดฯ
9.	โครงการจัดส่งนักกีฬาหรือทีม นักกีฬาเข้าร่วมทำการแข่งขันกีฬาตามรายการต่างๆ	เพื่อจัดส่งนักกีฬาหรือนักกีฬาเข้าร่วมการแข่งขันกีฬาอำเภอ จังหวัด ชมรม องค์กร หน่วยงานต่างๆ ฯลฯ	สนับสนุน/ส่งเสริม นักกีฬาของตำบล	150,000	150,000	150,000	150,000	150,000	จำนวนครั้งของกิจกรรมที่ร่วมการแข่งขัน	นักกีฬาได้รับการพัฒนา	งานการศึกษา/สำนักปลัดฯ

ที่	โครงการ	วัตถุประสงค์	เป้าหมาย (ผลผลิตของ โครงการ)	งบประมาณ					ตัวชี้วัด(KPI)	ผลที่คาดว่าจะ ได้รับ	หน่วยงาน รับผิดชอบ หลัก
				2561 (บาท)	2562 (บาท)	2563 (บาท)	2564 (บาท)	2565 (บาท)			
10.	โครงการแข่งขันกีฬา กรีฑานักเรียน นักศึกษา เยาวชนและ ประชาชนของอำเภอ กาญจนดิษฐ์	เพื่อ เป็น ค่า ดำเนินการ จัดการแข่งขัน กีฬานักเรียน นักศึกษาและ ประชาชนของ อำเภอกาญจน ดิษฐ์	อุดหนุนที่ทำการ อำเภอกาญจน ดิษฐ์	50,000	50,000	50,000	50,000	50,000	ร้อยละของ ผู้เข้าร่วม	นักกีฬาได้รับการ พัฒนา	งานการศึกษา/ สำนักปลัดฯ
11.	โครงการปรับปรุงภูมิทัศน์ รอบสระหนองใหญ่ หมู่ที่ 9	เพื่อให้ เป็น สถานที่พักผ่อน สวนสาธารณะ และสถานที่ สำหรับออก กำลังกาย	ติดตั้งไฟฟ้าแสง สว่างรอบสระน้ำ ก่อสร้างห้องน้ำ ก่อสร้างถนน คอนกรีตเสริมเหล็ก ทางเข้า ตามแบบ เทศบาลตำบลกรูด กำหนด		1,000,000				ร้อยละของ ประชาชนที่ ได้รับประโยชน์	ประชาชนมี สถานที่พักผ่อน สวนสาธารณะ และสถานที่ สำหรับออกกำลังกาย เพิ่มขึ้น	งานการศึกษา/ สำนักปลัดฯ

ที่	โครงการ	วัตถุประสงค์	เป้าหมาย (ผลผลิตของ โครงการ)	งบประมาณ					ตัวชี้วัด (KPI)	ผลที่คาดว่าจะ ได้รับ	หน่วยงาน รับผิดชอบ หลัก
				2561 (บาท)	2562 (บาท)	2563 (บาท)	2564 (บาท)	2565 (บาท)			
12.	โครงการติดตั้งอุปกรณ์ ออกกำลังกายกลางแจ้ง ณ สนามกีฬาตำบลกรูด บ่อน้ำพุร้อนบ้านบ่อน้ำ ร้อนและบริเวณสระ หนองใหญ่	เพื่อให้ประชาชน ได้มีสถานที่ สำหรับออก กำลังกาย	ติดตั้งอุปกรณ์ออก กำลังกายกลางแจ้ง จำนวน 3 แห่ง		750,000				ร้อยละของ ประชาชนที่ ได้รับ ประโยชน์	ประชาชนมี อุปกรณ์สำหรับ ออกกำลังกาย	งานการศึกษา/ สำนักปลัดฯ
13.	โครงการลานกีฬาต้าน ยาเสพติด หมู่ที่ 4	เพื่อให้ประชาชน ได้มีสถานที่ สำหรับออก กำลังกาย	ติดตั้งแป้นบาส เก้ตบอล(แบบ เคลื่อนย้ายได้) จำนวน 2 ชุด		100,000				ร้อยละของ ประชาชนที่ ได้รับ ประโยชน์	ประชาชนมี อุปกรณ์สำหรับ ออกกำลังกาย	งานการศึกษา/ สำนักปลัดฯ
14.	โครงการแข่งขันกีฬา วัย ตำบลกรูดสัมพันธ์	เพื่อให้ราษฎรมี ส่วนร่วมใน กิจกรรมการ แข่งขันกีฬา ทุกเพศทุกวัย	จัดกิจกรรม แข่งขันกีฬา ตำบลกรูด สัมพันธ์			300,000	300,000	300,000	ร้อยละของ ผู้เข้าร่วม	ราษฎรร่วมการ แข่งขันมีสุขภาพดี	งานการศึกษา/ สำนักปลัดฯ
รวม	14	-	-	800,000	3,665,000	1,000,000	1,000,000	1,000,000	-	-	-
รวมทุก แผนงาน	35	-	-	6,005,000	8,003,000	7,203,000	6,803,000	6,503,000	-	-	-

ก. ยุทธศาสตร์การพัฒนาจังหวัดที่ 3 การเชื่อมโยงเส้นทางคมนาคมและศูนย์โลจิสติกส์ (Logistics) ภาคใต้ตอนบน

ข. ยุทธศาสตร์การพัฒนาขององค์กรปกครองส่วนท้องถิ่นในเขตจังหวัดที่ 3 การพัฒนาโครงสร้างพื้นฐาน

ยุทธศาสตร์การพัฒนาที่ 2 ด้านโครงสร้างพื้นฐาน

1.3 แผนงานเคหะและชุมชน

ที่	โครงการ	วัตถุประสงค์	เป้าหมาย (ผลผลิตของ โครงการ)	งบประมาณ					ตัวชี้วัด (KPI)	ผลที่คาดว่าจะ ได้รับ	หน่วยงาน รับผิดชอบ หลัก
				2561 (บาท)	2562 (บาท)	2563 (บาท)	2564 (บาท)	2565 (บาท)			
1.	โครงการซ่อมสร้างถนนลาดยางผิวจราจรแอสฟัลท์ติกคอนกรีตสายซอยพัฒนา 1 หมู่ที่ 2	เพื่อให้ประชาชนได้ใช้ถนนในการสัญจรที่สะดวก	ปรับปรุงพื้นทางและผิวจราจรกว้าง 5.00 เมตร ระยะทาง 1,250 เมตร	2,375,000					จำนวนถนนที่ได้มาตรฐานเพิ่มขึ้น	ประชาชนมีเส้นทางคมนาคมในการสัญจร การขนส่งที่มีความสะดวก รวดเร็ว	กองช่าง
2.	โครงการก่อสร้างถนนคอนกรีตเสริมเหล็ก สายบ้านนายอารมณ-สำนักไฟ หมู่ที่ 3	เพื่อให้ประชาชนได้ใช้ถนนในการสัญจรที่สะดวก	ก่อสร้างถนนคอนกรีตเสริมเหล็กผิวจราจรกว้าง 5.00 เมตร หนา 0.15 เมตร ระยะทาง 1,500 เมตร	3,000,000	3,000,000	1,500,000	1,500,000	1,500,000	จำนวนถนนที่ได้มาตรฐานเพิ่มขึ้น	ประชาชนมีเส้นทางคมนาคมในการสัญจร การขนส่งที่มีความสะดวก รวดเร็ว	กองช่าง
3.	โครงการก่อสร้างถนนคอนกรีตเสริมเหล็กสายศาลาหมู่บ้าน หมู่ที่ 4	เพื่อให้ประชาชนได้ใช้ถนนในการสัญจรที่สะดวก	ก่อสร้างถนนคอนกรีตเสริมเหล็กผิวจราจรกว้าง 4.00 เมตร หนา 0.15 เมตร ระยะทาง 208 เมตร	449,280					จำนวนถนนที่ได้มาตรฐานเพิ่มขึ้น	ประชาชนมีเส้นทางคมนาคมในการสัญจร การขนส่งที่มีความสะดวก รวดเร็ว	กองช่าง

ที่	โครงการ	วัตถุประสงค์	เป้าหมาย (ผลผลิตของ โครงการ)	งบประมาณ					ตัวชี้วัด(KPI)	ผลที่คาดว่าจะได้รับ	หน่วยงาน รับผิดชอบ หลัก
				2561 (บาท)	2562 (บาท)	2563 (บาท)	2564 (บาท)	2565 (บาท)			
4.	โครงการก่อสร้างถนนคอนกรีตเสริมเหล็กสายบ้านนายวินัย-นอไร่ หมู่ที่ 4	เพื่อให้ประชาชนได้ใช้ถนนในการสัญจรที่สะดวก	ก่อสร้างถนนคอนกรีตเสริมเหล็ก ผิวจราจรกว้าง 4.00 เมตร หนา 0.15 เมตร ระยะทาง 500 เมตร	1,200,000					จำนวนถนนที่ได้ มาตรฐานเพิ่มขึ้น	ประชาชนมีเส้นทางคมนาคมในการสัญจร การขนส่งที่มีความสะดวกรวดเร็ว	กองช่าง
5.	โครงการก่อสร้างถนนคอนกรีตเสริมเหล็กสายนายผก หมู่ที่ 5	เพื่อให้ประชาชนได้ใช้ถนนในการสัญจรที่สะดวก	ก่อสร้างถนนคอนกรีตเสริมเหล็ก ผิวจราจรกว้าง 4.00 เมตร หนา 0.15 เมตร ระยะทาง 570 เมตร	1,200,000		500,000	500,000	350,000	จำนวนถนนที่ได้ มาตรฐานเพิ่มขึ้น	ประชาชนมีเส้นทางคมนาคมในการสัญจร การขนส่งที่มีความสะดวกรวดเร็ว	กองช่าง
6.	โครงการก่อสร้างถนนคอนกรีตเสริมเหล็กสายแม่เหลง หมู่ที่ 6	เพื่อให้ประชาชนได้ใช้ถนนในการสัญจรที่สะดวก	ก่อสร้างถนนคอนกรีตเสริมเหล็ก ผิวจราจรกว้าง 4.00 เมตร หนา 0.15 เมตร ระยะทาง 1,270 เมตร	1,200,000		500,000	1,000,000	1,000,000	จำนวนถนนที่ได้ มาตรฐานเพิ่มขึ้น	ประชาชนมีเส้นทางคมนาคมในการสัญจร การขนส่งที่มีความสะดวกรวดเร็ว	กองช่าง

ที่	โครงการ	วัตถุประสงค์	เป้าหมาย (ผลผลิตของ โครงการ)	งบประมาณ					ตัวชี้วัด(KPI)	ผลที่คาดว่าจะ ได้รับ	หน่วยงาน รับผิดชอบ หลัก
				2561 (บาท)	2562 (บาท)	2563 (บาท)	2564 (บาท)	2565 (บาท)			
7.	โครงการก่อสร้างถนนคอนกรีตเสริมเหล็กสายดาววัน-ฤทธิรงค์ หมู่ที่ 8	เพื่อให้ประชาชนได้ใช้ถนนในการสัญจรที่สะดวก	ก่อสร้างถนนคอนกรีตเสริมเหล็ก ผิวจราจรกว้าง 4.00 เมตร ระยะทาง 2,375 เมตร	1,200,000		500,000	1,000,000	1,000,000	จำนวนถนนที่ได้ มาตรฐาน เพิ่มขึ้น	ประชาชนมีเส้นทางคมนาคมในการสัญจร การขนส่งที่มีความสะดวกรวดเร็ว	กองช่าง
8.	โครงการปรับปรุงถนนหินคลุกพร้อมบดอัดสายป่าพัว – เขาหวาย หมู่ที่ 9	เพื่อให้ประชาชนได้ใช้ถนนในการสัญจรที่สะดวก	ปรับปรุงถนนหินคลุก ผิวจราจรกว้าง 4.00 เมตร ระยะทาง 2,000 เมตร	1,120,000					จำนวนถนนที่ได้ มาตรฐาน เพิ่มขึ้น	ประชาชนมีเส้นทางคมนาคมในการสัญจร การขนส่งที่มีความสะดวกรวดเร็ว	กองช่าง
9.	โครงการก่อสร้างถนนลาดยางผิวจราจรแอสฟัลท์ติกคอนกรีตสายข้างโรงเรียนกำสนราษฎร์อุทิศ – เขาพับผ้า หมู่ที่ 10	เพื่อให้ประชาชนได้ใช้ถนนในการสัญจรที่สะดวก	ก่อสร้างถนนผิวจราจรกว้าง 4.00 เมตร ระยะทาง 1,450 เมตร	2,900,000					จำนวนถนนที่ได้ มาตรฐาน เพิ่มขึ้น	ประชาชนมีเส้นทางคมนาคมในการสัญจร การขนส่งที่มีความสะดวกรวดเร็ว	กองช่าง

ที่	โครงการ	วัตถุประสงค์	เป้าหมาย (ผลผลิตของ โครงการ)	งบประมาณ					ตัวชี้วัด(KPI)	ผลที่คาดว่าจะ ได้รับ	หน่วยงาน รับผิดชอบ หลัก
				2561 (บาท)	2562 (บาท)	2563 (บาท)	2564 (บาท)	2565 (บาท)			
10.	โครงการก่อสร้าง ท่อลอดเหลี่ยม ถนนทำเหมือง - กำ สนหมู่ที่ 2	เพื่อแก้ปัญหา น้ำท่วมขังและ เพิ่มช่อง ทางการระบาย น้ำ	ก่อสร้างท่อลอดเหลี่ยม คสล. ขนาด 2.10 X2.10 เมตร ความยาว 8.00 เมตร ชนิด 2 ช่องทาง	420,000					จำนวนถนนที่ ได้มาตรฐาน เพิ่มขึ้น	ประชาชนมี เส้นทาง คมนาคมในการ สัญจร การ ขนส่งที่มีความ สะดวก รวดเร็ว	กองช่าง
11.	โครงการปรับปรุง ถนนสายใสใน- ปากคู หมู่ที่ 3	เพื่อให้ ประชาชนได้ใช้ ถนนในการ สัญจรที่สะดวก	ปรับปรุงพื้นทางเดิมที่ ชำรุดพร้อมเทคอนกรีต เสริมเหล็กทำผิวจราจร กว้าง 5.00 เมตร หนา 0.15 เมตร ระยะทาง รวม 258 เมตร	696,600					จำนวนถนนที่ ได้มาตรฐาน เพิ่มขึ้น	ประชาชนมี เส้นทาง คมนาคมในการ สัญจร การ ขนส่งที่มีความ สะดวก รวดเร็ว	กองช่าง
12.	โครงการซ่อม สร้างถนนลาดยาง สายในบ้าน - จันทร์นุสรณ์ หมู่ ที่ 6	เพื่อให้ ประชาชนได้ ใช้ถนนในการ สัญจรที่ สะดวก	ปรับปรุงพื้นทางและผิว จราจรโดยเทคอนกรีต เสริมเหล็ก ผิวจราจร กว้าง 4.00 เมตร หนา 0.15 เมตร ระยะทาง 500 เมตร	1,080,000					จำนวนถนนที่ ได้มาตรฐาน เพิ่มขึ้น	ประชาชนมี เส้นทาง คมนาคมในการ สัญจร การ ขนส่งที่มีความ สะดวก รวดเร็ว	กองช่าง

ที่	โครงการ	วัตถุประสงค์	เป้าหมาย (ผลผลิตของ โครงการ)	งบประมาณ					ตัวชี้วัด (KPI)	ผลที่คาดว่าจะ ได้รับ	หน่วยงาน รับผิดชอบ หลัก
				2561 (บาท)	2562 (บาท)	2563 (บาท)	2564 (บาท)	2565 (บาท)			
13.	โครงการปรับปรุงถนน สายกลางบ้าน หมู่ที่ 1	เพื่อให้ ประชาชนได้ใช้ ถนนในการ สัญจรที่สะดวก	ปรับปรุงพื้นที่ทางเดิมที่ ชำรุดพร้อมเทคอนกรีต เสริมเหล็ก ผิวจราจร กว้าง 4 เมตร ระยะทาง รวม 640 เมตร	151,000		500,000	500,000	500,000	จำนวนถนน ที่ได้ มาตรฐาน เพิ่มขึ้น	ประชาชนมี เส้นทางคมนาคม ในการสัญจร การขนส่งที่มี ความสะดวก รวดเร็ว	กองช่าง
14.	โครงการปรับปรุงถนน สายแม่โมกข์-เขาพับ ผ้า หมู่ที่ 7	เพื่อให้ ประชาชนได้ใช้ ถนนในการ สัญจรที่สะดวก	ปรับปรุงพื้นที่ทางเดิมที่ ชำรุดพร้อมเทคอนกรีต เสริมเหล็ก ผิวจราจร กว้าง 4 เมตร ระยะทาง รวม 2,000 เมตร	1,287,000	1,188,000	1,200,000	1,200,000	1,200,000	จำนวนถนน ที่ได้ มาตรฐาน เพิ่มขึ้น	ประชาชนมี เส้นทางคมนาคม ในการสัญจร การขนส่งที่มี ความสะดวก รวดเร็ว	กองช่าง
15.	โครงการปรับปรุง ถนนสายนางห้อง หมู่ ที่ 8	เพื่อให้ ประชาชนได้ใช้ ถนนในการ สัญจรที่สะดวก	ปรับปรุงพื้นที่ทางเดิมที่ ชำรุดพร้อมเทคอนกรีต เสริมเหล็กทำผิวจราจร กว้าง 5.00 เมตร หนา 0.15 เมตร ระยะทาง 1,950 เมตร	1,319,000	1,319,000	1,500,000	1,500,000	1,500,000	จำนวนถนน ที่ได้ มาตรฐาน เพิ่มขึ้น	ประชาชนมี เส้นทางคมนาคม ในการสัญจร การขนส่งที่มี ความสะดวก รวดเร็ว	กองช่าง

ที่	โครงการ	วัตถุประสงค์	เป้าหมาย (ผลผลิตของ โครงการ)	งบประมาณ					ตัวชี้วัด (KPI)	ผลที่คาดว่าจะได้รับ	หน่วยงาน รับผิดชอบ หลัก
				2561 (บาท)	2562 (บาท)	2563 (บาท)	2564 (บาท)	2565 (บาท)			
16.	โครงการปรับปรุงถนนสายเจริญสันติธรรม – ท่าอุแท หมู่ที่ 10	เพื่อให้ประชาชนได้ใช้ถนนในการสัญจรที่สะดวก	ซ่อมแซมพื้นทางเดิมที่ชำรุดพร้อมเทคอนกรีตเสริมเหล็กทำผิวจราจรกว้าง 5.00 เมตร หนา 0.15 เมตร ระยะทาง 1,200 เมตร	1,458,000			2,000,000	1,600,000	จำนวนถนนที่ได้มาตรฐานเพิ่มขึ้น	ประชาชนมีเส้นทางคมนาคมในการสัญจร การขนส่งที่มีความสะดวก รวดเร็ว	กองช่าง
17.	โครงการก่อสร้างถนนคอนกรีตเสริมเหล็กสายรอบเขานางเกา หมู่ที่ 1	เพื่อให้ประชาชนได้ใช้ถนนในการสัญจรที่สะดวก	ก่อสร้างถนนคอนกรีตเสริมเหล็ก ผิวจราจรกว้าง 4.00 เมตร หนา 0.15 เมตร ระยะทาง 230 เมตร		496,800	500,000	500,000		จำนวนถนนที่ได้มาตรฐานเพิ่มขึ้น	ประชาชนมีเส้นทางคมนาคมในการสัญจร การขนส่งที่มีความสะดวก รวดเร็ว	กองช่าง
18.	โครงการบุกเบิกถนนสายหน้าชีวิต หมู่ที่ 1	เพื่อให้ประชาชนได้ใช้ถนนในการสัญจรที่สะดวก	บุกเบิกถนนผิวจราจรกว้าง 4.00 เมตร ระยะทาง 1,600 เมตร		970,000				จำนวนถนนที่ได้มาตรฐานเพิ่มขึ้น	ประชาชนมีเส้นทางคมนาคมในการสัญจร การขนส่งที่มีความสะดวก รวดเร็ว	กองช่าง
19.	โครงการปรับปรุงถนนสายบ้านบ่อน้ำร้อน หมู่ที่ 5	เพื่อให้ประชาชนได้ใช้ถนนในการสัญจรที่สะดวก	ปรับปรุงพื้นทางและผิวจราจรกว้าง 5.00 เมตร ระยะทาง 1,010 เมตร		1,313,000				จำนวนถนนที่ได้มาตรฐานเพิ่มขึ้น	ประชาชนมีเส้นทางคมนาคมในการสัญจร การขนส่งที่มีความสะดวก รวดเร็ว	กองช่าง

ที่	โครงการ	วัตถุประสงค์	เป้าหมาย (ผลผลิตของ โครงการ)	งบประมาณ					ตัวชี้วัด (KPI)	ผลที่คาดว่าจะ ได้รับ	หน่วยงาน รับผิดชอบ หลัก
				2561 (บาท)	2562 (บาท)	2563 (บาท)	2564 (บาท)	2565 (บาท)			
20.	โครงการปรับปรุง พร้อมยกระดับถนน สายท่าเฟื่อง –คลอง ฮาย หมู่ที่ 6	เพื่อให้ประชาชน ได้ใช้ถนนในการ สัญจรที่สะดวก	ซ่อมแซมพื้นทางเดิมที่ ชำรุดยกยกระดับถนน พร้อมเทคอนกรีตเสริม เหล็กทำผิวจราจร กว้าง 5.00 เมตร หนา 0.15 เมตร ระยะทาง 360 เมตร		1,025,000				จำนวนถนน ที่ได้ มาตรฐาน เพิ่มขึ้น	ประชาชนมี เส้นทางคมนาคมใน การสัญจร การ ขนส่งที่มีความ สะดวก รวดเร็ว	กองช่าง
21.	โครงการก่อสร้างถนน คอนกรีตเสริมเหล็ก สายหนองมูก หมู่ที่ 8	เพื่อให้ประชาชน ได้ใช้ถนนในการ สัญจรที่สะดวก	ก่อสร้างถนนคอนกรีต เสริมเหล็ก ผิวจราจร กว้าง 4.00 เมตร หนา 0.15 เมตร ระยะทาง 1,320 เมตร		1,512,000	1,500,000	1,500,000	500,000	จำนวนถนน ที่ได้ มาตรฐาน เพิ่มขึ้น	ประชาชนมี เส้นทางคมนาคมใน การสัญจร การ ขนส่งที่มีความ สะดวก รวดเร็ว	กองช่าง
22.	โครงการปรับปรุงถนน สายศาลาหมู่บ้าน – เจริญสันติธรรม หมู่ที่ 10	เพื่อให้ประชาชน ได้ใช้ถนนในการ สัญจรที่สะดวก	ปรับปรุงพื้นทางเดิมที่ ชำรุดพร้อมเทคอนกรีต เสริมเหล็กทำผิวจราจร กว้าง 4.00 เมตร หนา 0.15 เมตร ระยะทาง 500 เมตร		1,080,000				จำนวนถนน ที่ได้ มาตรฐาน เพิ่มขึ้น	ประชาชนมี เส้นทางคมนาคมใน การสัญจร การ ขนส่งที่มีความ สะดวก รวดเร็ว	กองช่าง

ที่	โครงการ	วัตถุประสงค์	เป้าหมาย (ผลผลิตของโครงการ)	งบประมาณ					ตัวชี้วัด (KPI)	ผลที่คาดว่าจะ ได้รับ	หน่วยงาน รับผิดชอบ หลัก
				2561 (บาท)	2562 (บาท)	2563 (บาท)	2564 (บาท)	2565 (บาท)			
23.	โครงการปรับปรุง ถนนสายใสใน-คลอง มัน หมู่ที่ 4	เพื่อให้ ประชาชนได้ใช้ ถนนในการ สัญจรที่สะดวก	ปรับปรุงพื้นที่ทางและผิว จราจรกว้าง 5.00 เมตร ระยะทาง 2,600 เมตร		5,850,000	2,000,000	2,000,000	3,800,000	จำนวนถนน ที่ได้ มาตรฐาน เพิ่มขึ้น	ประชาชนมี เส้นทางคมนาคม ในการสัญจร การ ขนส่งที่มีความ สะดวก รวดเร็ว	กองช่าง
24.	โครงการก่อสร้าง ถนนคอนกรีตสาย ซอยพัฒนา 2 หมู่ที่ 2	เพื่อให้ ประชาชนได้ใช้ ถนนในการ สัญจรที่สะดวก	ก่อสร้างถนนคอนกรีต เสริมเหล็ก ผิวจราจร กว้าง 4.00 เมตร หนา 0.15 เมตร ระยะทาง 1,200 เมตร		1,512,000		1,500,000	1,500,000	จำนวนถนน ที่ได้ มาตรฐาน เพิ่มขึ้น	ประชาชนมี เส้นทางคมนาคม ในการสัญจร การ ขนส่งที่มีความ สะดวก รวดเร็ว	กองช่าง
25.	โครงการปรับปรุง ถนนสายศาลา – ช่องเนียง หมู่ที่ 8	เพื่อให้ประชาชน ได้ใช้ถนนในการ สัญจรที่สะดวก	ปรับปรุงพื้นที่ทางและผิว จราจร โดยเทคอนกรีต เสริมเหล็ก ผิวจราจร กว้าง 5.00 เมตร หนา 0.15 เมตร ระยะทาง 1,600 เมตร			1,500,000	1,500,000	1,500,000	จำนวนถนน ที่ได้ มาตรฐาน เพิ่มขึ้น	ประชาชนมี เส้นทางคมนาคม ในการสัญจร การ ขนส่งที่มีความ สะดวก รวดเร็ว	กองช่าง
26.	โครงการก่อสร้าง ถนนคอนกรีตเสริม เหล็กสายซอย ปาริชาติ หมู่ที่ 9	เพื่อให้ประชาชน ได้ใช้ถนนในการ สัญจรที่สะดวก	ก่อสร้างถนนคอนกรีต เสริมเหล็ก ผิวจราจรกว้าง 4.00 เมตร ระยะทาง 670 เมตร			1,350,000			จำนวนถนน ที่ได้ มาตรฐาน เพิ่มขึ้น	ประชาชนมี เส้นทางคมนาคม ในการสัญจร การ ขนส่งที่มีความ สะดวก รวดเร็ว	กองช่าง

ที่	โครงการ	วัตถุประสงค์	เป้าหมาย (ผลผลิตของ โครงการ)	งบประมาณ					ตัวชี้วัด(KPI)	ผลที่คาดว่าจะ ได้รับ	หน่วยงาน รับผิดชอบ หลัก
				2561 (บาท)	2562 (บาท)	2563 (บาท)	2564 (บาท)	2565(บาท)			
27.	โครงการปรับปรุงถนน สายช่องเนียง – หมู่ที่ 10 หมู่ที่ 8	เพื่อให้ ประชาชนได้ใช้ ถนนในการ สัญจรที่สะดวก	ปรับปรุงพื้นทางและ ผิวจราจร โดย เทคอนกรีตเสริม เหล็ก ผิวจราจรกว้าง 5.00 เมตร หนา 0.15 เมตร ระยะทาง 1,000 เมตร			1,500,000	1,500,000	1,500,000	จำนวนถนน ที่ได้ มาตรฐาน เพิ่มขึ้น	ประชาชนมี เส้นทางคมนาคม ในการสัญจร การ ขนส่งที่มีความ สะดวก รวดเร็ว	กองช่าง
28.	โครงการก่อสร้างถนน คอนกรีตเสริมเหล็กสาย แม่ประนอม หมู่ที่ 9	เพื่อให้ ประชาชนได้ใช้ ถนนในการ สัญจรที่สะดวก	ก่อสร้างถนน คอนกรีตเสริมเหล็ก ผิวจราจรกว้าง 4.00 เมตร ระยะทาง 360 เมตร			864,000	500,000	360,000	จำนวนถนน ที่ได้ มาตรฐาน เพิ่มขึ้น	ประชาชนมี เส้นทางคมนาคม ในการสัญจร การ ขนส่งที่มีความ สะดวก รวดเร็ว	กองช่าง
29.	โครงการก่อสร้างถนน คอนกรีตเสริมเหล็กสาย รอบสนามกีฬา หมู่ที่ 3	เพื่อให้ ประชาชนได้ใช้ ถนนในการ สัญจรที่สะดวก	ก่อสร้างถนน คอนกรีตเสริมเหล็ก ผิวจราจรกว้าง 4.00 เมตร หนา 0.15 เมตร ระยะทาง 700 เมตร			1,200,000	250,000	250,000	จำนวนถนน ที่ได้ มาตรฐาน เพิ่มขึ้น	ประชาชนมี เส้นทางคมนาคม ในการสัญจร การ ขนส่งที่มีความ สะดวก รวดเร็ว	กองช่าง

ที่	โครงการ	วัตถุประสงค์	เป้าหมาย (ผลผลิตของ โครงการ)	งบประมาณ					ตัวชี้วัด(KPI)	ผลที่คาดว่าจะ ได้รับ	หน่วยงาน รับผิดชอบ หลัก
				2561 (บาท)	2562 (บาท)	2563 (บาท)	2564 (บาท)	2565 (บาท)			
30.	โครงการปรับปรุงถนน สาย ตายิ่ง – โรงพยาบาลกาญจน- ดิษฐ์ หมู่ที่ 5	เพื่อให้ประชาชนได้ใช้ ถนนในการ สัญจรที่สะดวก	ปรับปรุงพื้นทางและ ผิวจราจรกว้าง 4.00 เมตร ระยะทาง 300 เมตร			460,000			จำนวนถนนที่ ได้มาตรฐาน เพิ่มขึ้น	ประชาชนมี เส้นทางคมนาคม ในการสัญจร การ ขนส่งที่มีความ สะดวก รวดเร็ว	กองช่าง
31.	โครงการก่อสร้างถนน คอนกรีตเสริมเหล็ก สายนาปรัง – ประปา หมู่บ้านหมู่ที่ 5	เพื่อให้ประชาชน ได้ใช้ถนนในการ สัญจรที่สะดวก	ก่อสร้างถนนคอนกรีต เสริมเหล็ก ผิวจราจร กว้าง 4.00 เมตร หนา 0.15 เมตร ระยะทาง 200 เมตร			432,000	400,000		จำนวนถนนที่ ได้มาตรฐาน เพิ่มขึ้น	ประชาชนมี เส้นทางคมนาคม ในการสัญจร การ ขนส่งที่มีความ สะดวก รวดเร็ว	กองช่าง
32.	โครงการปรับปรุงถนน สายท่าเฟือง-กำสน หมู่ที่ 9	เพื่อให้ประชาชน ได้ใช้ถนนในการ สัญจรที่สะดวก	ปรับปรุงพื้นทางเดิมที่ ชำรุดพร้อมเทคอนกรีต เสริมเหล็กทำผิวจราจร กว้าง 5.00 เมตร หนา 0.15 เมตร ระยะทาง รวม 3,000 เมตร			1,809,000	1,000,000	1,000,000	จำนวนถนนที่ ได้มาตรฐาน เพิ่มขึ้น	ประชาชนมี เส้นทางคมนาคม ในการสัญจร การ ขนส่งที่มีความ สะดวก รวดเร็ว	กองช่าง
33.	โครงการก่อสร้างถนน คอนกรีตเสริมเหล็ก สายตาคีลิ่ง-สวนตรา หมู่ที่ 10	เพื่อให้ ประชาชนได้ใช้ ถนนในการ สัญจรที่สะดวก	ก่อสร้างถนนคอนกรีต เสริมเหล็ก ผิวจราจร กว้าง 4.00 เมตร หนา 0.15 เมตร ระยะทาง 1,000 เมตร			1,080,000	1,500,000	1,500,000	จำนวนถนนที่ ได้มาตรฐาน เพิ่มขึ้น	ประชาชนมี เส้นทางคมนาคมใน การสัญจร การ ขนส่งที่มีความ สะดวก รวดเร็ว	กองช่าง

ที่	โครงการ	วัตถุประสงค์	เป้าหมาย (ผลผลิตของโครงการ)	งบประมาณ					ตัวชี้วัด(KPI)	ผลที่คาดว่าจะได้รับ	หน่วยงาน รับผิดชอบ หลัก
				2561 (บาท)	2562 (บาท)	2563 (บาท)	2564 (บาท)	2565 (บาท)			
34.	โครงการปรับปรุงถนน สายบ้านป่ายาง หมู่ที่ 7	เพื่อให้ ประชาชนได้ใช้ ถนนในการ สัญจรที่สะดวก	ปรับปรุงถนนพื้นทางถนน เดิมพร้อมลงหินคลุกทำผิว จราจร กว้าง 4.00 เมตร ระยะทาง 1,000 เมตร และวางท่อระบายน้ำ จำนวน 1 จุด(คลองกำสน)			500,000			จำนวนถนนที่ ได้มาตรฐาน เพิ่มขึ้น	ประชาชนมีเส้นทาง คมนาคมในการ สัญจร การขนส่งที่มี ความสะดวก รวดเร็ว	กองช่าง
35.	โครงการก่อสร้าง ถนนลาดยางผิวจราจร แอสฟัลท์ติกคอนกรีต สายตันโพธิ์ – แม่ โมกข์ หมู่ที่ 4	เพื่อให้ ประชาชนได้ใช้ ถนนในการ สัญจรที่สะดวก	ก่อสร้างถนนลาดยางผิว จราจรแอสฟัลท์ติก คอนกรีตผิวจราจรกว้าง 5.00 เมตร ระยะทาง 1,600 เมตร หนา 0.05 เมตร			2,720,000	2,000,000	600,000	จำนวนถนนที่ ได้มาตรฐาน เพิ่มขึ้น	ประชาชนมีเส้นทาง คมนาคมในการ สัญจร การขนส่งที่มี ความสะดวก รวดเร็ว	กองช่าง
36.	โครงการก่อสร้างถนน คอนกรีตเสริมเหล็ก สายข้างโรงเรียน-บ้าน นางอารี หมู่ที่ 1	เพื่อให้ ประชาชนได้ใช้ ถนนในการ สัญจรที่สะดวก	ก่อสร้างถนนคอนกรีต เสริมเหล็กผิวจราจร กว้าง 4.00 เมตร ระยะทาง 300 เมตร หนา 0.15 เมตร			400,000	200,000	200,000	จำนวนถนนที่ ได้มาตรฐาน เพิ่มขึ้น	ประชาชนมีเส้นทาง คมนาคมในการ สัญจร การขนส่งที่มี ความสะดวก รวดเร็ว	กองช่าง
37.	โครงการก่อสร้างถนน คอนกรีตเสริมเหล็ก สายโรงตี – ไสใน หมู่ที่ 4	เพื่อให้ ประชาชนได้ใช้ ถนนในการ สัญจรที่สะดวก	ก่อสร้างถนนคอนกรีต เสริมเหล็กผิวจราจรกว้าง 4.00 เมตร ระยะทาง 2,000 เมตร หนา 0.15 เมตร			1,080,000	2,000,000	2,000,000	จำนวนถนนที่ ได้มาตรฐาน เพิ่มขึ้น	ประชาชนมีเส้นทาง คมนาคมในการ สัญจร การขนส่งที่มี ความสะดวก รวดเร็ว	กองช่าง

ที่	โครงการ	วัตถุประสงค์	เป้าหมาย (ผลผลิตของโครงการ)	งบประมาณ					ตัวชี้วัด(KPI)	ผลที่คาดว่าจะได้รับ	หน่วยงาน รับผิดชอบ หลัก
				2561 (บาท)	2562 (บาท)	2563 (บาท)	2564 (บาท)	2565 (บาท)			
38.	โครงการปรับปรุง ถนนสายท่าเพื่อง - กำสน หมู่ที่ 9	เพื่อให้ประชาชน ได้ใช้ถนนในการ สัญจรที่สะดวก	ปรับปรุงพื้นทางเดิมที่ ชำรุดพร้อมเทคอนกรีต เสริมเหล็กทำผิวจราจร กว้าง 5.00 เมตร ระยะทาง 700 เมตร หนา 0.15 เมตร			1,890,000	500,000	500,000	จำนวนถนนที่ ได้มาตรฐาน เพิ่มขึ้น	ประชาชนมี เส้นทางคมนาคมใน การสัญจร การ ขนส่งที่มีความ สะดวก รวดเร็ว	กองช่าง
39.	โครงการก่อสร้าง ถนนคอนกรีตเสริม เหล็กสายรอบเขา ฟ้าผ่า หมู่ที่ 10	เพื่อให้ประชาชน ได้ใช้ถนนในการ สัญจรที่สะดวก	ก่อสร้างถนนคอนกรีต เสริมเหล็ก ผิวจราจรกว้าง 3.00 เมตร ระยะทาง 1,200 เมตร หนา 0.15 เมตร			1,080,000	1,500,000	2,000,000	จำนวนถนนที่ ได้มาตรฐาน เพิ่มขึ้น	ประชาชนมี เส้นทางคมนาคมใน การสัญจร การ ขนส่งที่มีความ สะดวก รวดเร็ว	กองช่าง
40.	โครงการก่อสร้าง ถนนคอนกรีตเสริม เหล็กสายหน้าป้อม หมู่ที่ 10	เพื่อให้ประชาชน ได้ใช้ถนนในการ สัญจรที่สะดวก	ก่อสร้างถนนคอนกรีต เสริมเหล็กผิวจราจรกว้าง 4.00 เมตร ระยะทาง 1,000 เมตร หนา 0.15 เมตร			500,000	1,080,000	2,000,000	จำนวนถนนที่ ได้มาตรฐาน เพิ่มขึ้น	ประชาชนมี เส้นทางคมนาคมใน การสัญจร การ ขนส่งที่มีความ สะดวก รวดเร็ว	กองช่าง
41.	โครงการก่อสร้าง ถนนคอนกรีตเสริม เหล็กสายเจริญ สันติธรรม-หน้า ป้อมหมู่ที่ 10	เพื่อให้ประชาชนได้ ใช้ ถนน ใน การ สัญจรที่สะดวก	ก่อสร้างถนนคอนกรีต เสริมเหล็กผิวจราจร กว้าง 3.50 เมตร ระยะทาง 500 เมตร หนา 0.15 เมตร			500,000	500,000	500,000	จำนวนถนนที่ ได้มาตรฐาน เพิ่มขึ้น	ประชาชนมี เส้นทางคมนาคมใน การสัญจร การ ขนส่งที่มีความ สะดวก รวดเร็ว	กองช่าง

ที่	โครงการ	วัตถุประสงค์	เป้าหมาย (ผลผลิตของ โครงการ)	งบประมาณ					ตัวชี้วัด (KPI)	ผลที่คาดว่าจะ ได้รับ	หน่วยงาน รับผิดชอบ หลัก
				2561 (บาท)	2562 (บาท)	2563 (บาท)	2564 (บาท)	2565 (บาท)			
42.	โครงการก่อสร้างถนนลาดยางแอสฟัลท์ติกคอนกรีตสายบ้านสมพร-เขาพับผ้า หมู่ที่ 7	เพื่อให้ประชาชนได้ใช้ถนนในการสัญจรที่สะดวก	ก่อสร้างถนนลาดยางแอสฟัลท์ติกคอนกรีต ผิวจราจรกว้าง 4.00 เมตร ระยะทาง 800 เมตร			1,600,000	1,000,000	600,000	จำนวนถนนที่ได้ มาตรฐานเพิ่มขึ้น	ประชาชนมีเส้นทางคมนาคมในการสัญจร การขนส่งที่มีความสะดวก รวดเร็ว	กองช่าง
43.	โครงการก่อสร้างถนนคอนกรีตเสริมเหล็กสายต้นมะขาม - บ้านนายชัยยศ หมู่ที่ 2	เพื่อให้ประชาชนได้ใช้ถนนในการสัญจรที่สะดวก	ก่อสร้างถนนคอนกรีตเสริมเหล็ก ผิวจราจรกว้าง 4.00 เมตร หน้า 0.15 เมตร ระยะทาง 2,750 เมตร			1,220,000	2,000,000	2,000,000	จำนวนถนนที่ได้ มาตรฐานเพิ่มขึ้น	ประชาชนมีเส้นทางคมนาคมในการสัญจร การขนส่งที่มีความสะดวก รวดเร็ว	กองช่าง
44.	โครงการก่อสร้างถนนคอนกรีตเสริมเหล็กสายบ้านนายอารมณ-สำนักไฟ หมู่ที่ 1	เพื่อให้ประชาชนได้ใช้ถนนในการสัญจรที่สะดวก	ก่อสร้างถนนคอนกรีตเสริมเหล็ก ผิวจราจรกว้าง 5.00 เมตร หน้า 0.15 เมตรระยะทาง 500 เมตร				500,000	500,000	จำนวนถนนที่ได้ มาตรฐานเพิ่มขึ้น	ประชาชนมีเส้นทางคมนาคมในการสัญจร การขนส่งที่มีความสะดวก รวดเร็ว	กองช่าง

ที่	โครงการ	วัตถุประสงค์	เป้าหมาย (ผลผลิตของ โครงการ)	งบประมาณ					ตัวชี้วัด(KPI)	ผลที่คาดว่าจะ ได้รับ	หน่วยงาน รับผิดชอบ หลัก
				2561 (บาท)	2562 (บาท)	2563(บาท)	2564 (บาท)	2565 (บาท)			
45.	โครงการก่อสร้างถนนคอนกรีตสายตันถนนหมู่ที่ 3	เพื่อให้ประชาชนได้ใช้ถนนในการสัญจรที่สะดวก	ก่อสร้างถนนคอนกรีตเสริมเหล็ก ผิวจราจรกว้าง 4.00 เมตร หนา 0.15 เมตร ระยะทาง 400 เมตร				1,000,000	1,000,000	จำนวนถนนที่ได้มาตรฐานเพิ่มขึ้น	ประชาชนมีเส้นทางคมนาคมในการสัญจร การขนส่งที่มีความสะดวกรวดเร็ว	กองช่าง
46.	โครงการก่อสร้างถนนคอนกรีตเสริมเหล็กสายโรตตี – บ้านไสในหมู่ที่ 1	เพื่อให้ประชาชนได้ใช้ถนนในการสัญจรที่สะดวก	ก่อสร้างถนนคอนกรีตเสริมเหล็ก ผิวจราจรกว้าง 4.00 เมตร หนา 0.15 เมตร ระยะทาง 1,000 เมตร				1,500,000	1,000,000	จำนวนถนนที่ได้มาตรฐานเพิ่มขึ้น	ประชาชนมีเส้นทางคมนาคมในการสัญจร การขนส่งที่มีความสะดวกรวดเร็ว	กองช่าง
47.	บุกเบิกถนนสายบ้านนายแสง พร้อมวางท่อระบายน้ำ หมู่ที่ 1	เพื่อให้ประชาชนได้ใช้ถนนในการสัญจรที่สะดวก	บุกเบิกถนนผิวจราจรกว้าง 4.00 เมตร ระยะทาง 1,000 เมตร				560,000	500,000	จำนวนถนนที่ได้มาตรฐานเพิ่มขึ้น	ประชาชนมีเส้นทางคมนาคมในการสัญจร การขนส่งที่มีความสะดวกรวดเร็ว	กองช่าง

ที่	โครงการ	วัตถุประสงค์	เป้าหมาย (ผลผลิตของโครงการ)	งบประมาณ					ตัวชี้วัด (KPI)	ผลที่คาดว่าจะ ได้รับ	หน่วยงาน รับผิดชอบ หลัก
				2561 (บาท)	2562 (บาท)	2563 (บาท)	2564(บาท)	2565 (บาท)			
48.	โครงการปรับปรุง ถนนสายปากคู - นา ปรัง หมู่ที่ 3,5	ร้อยละของ ประชาชนที่ ไ้ ด้ ร้ บ ประโยชน์	ปรับปรุงพื้นที่ทางเดิมที่ ชำรุดพร้อมเทคอนกรีต เสริมเหล็กทำผิวจราจร กว้าง 5.00 เมตร ระยะทาง 500 เมตร หนา 0.15 เมตร				1,500,000	1,500,000	จำนวนถนน ที่ได้ มาตรฐาน เพิ่มขึ้น	ประชาชนมี เส้นทาง คมนาคมในการ สัญจร การ ขนส่งที่มีความ สะดวก รวดเร็ว	กองช่าง
49.	โครงการเรียงหิน ป้องกันการกัดเซาะ ถนนสายคลองมัน - โรงไม้ หมู่ที่ 7	เ พื่ อ ไ้ ห้ ประชาชนได้ ใช้ถนนในการ สัญ จ ร ที่ สะดวก	เรียงหินใหญ่ป้องกันการ กัดเซาะ ความยาวรวม 300 เมตร(รายละเอียด ตามแบบแปลนที่ เทศบาลตำบลกรูด กำหนด)				400,000	400,000	จำนวนถนน ที่ได้ มาตรฐาน เพิ่มขึ้น	ประชาชนมี เส้นทาง คมนาคมในการ สัญจร การ ขนส่งที่มีความ สะดวก รวดเร็ว	กองช่าง
50.	โครงการก่อสร้างถนน คอนกรีตเสริมเหล็ก สายม่วงงาม หมู่ที่ 8	เ พื่ อ ไ้ ห้ ประชาชนได้ ใช้ถนนในการ สัญ จ ร ที่ สะดวก	ก่อสร้างถนนคอนกรีต เสริมเหล็กผิวจราจร กว้าง 4.00 เมตร หนา 0.15 เมตร ระยะทาง 900 เมตร				500,000	500,000	จำนวนถนน ที่ได้ มาตรฐาน เพิ่มขึ้น	ประชาชนมี เส้นทาง คมนาคมในการ สัญจร การ ขนส่งที่มีความ สะดวก รวดเร็ว	กองช่าง

ที่	โครงการ	วัตถุประสงค์	เป้าหมาย (ผลผลิตของ โครงการ)	งบประมาณ					ตัวชี้วัด (KPI)	ผลที่คาดว่าจะ ได้รับ	หน่วยงาน รับผิดชอบ หลัก
				2561 (บาท)	2562 (บาท)	2563 (บาท)	2564(บาท)	2565 (บาท)			
51.	โครงการเรียงหิน ป้องกันการกัด เซาะถนนสายเจริญ สันติธรรม – ท่า อุแท หมู่ที่ 10	เพื่อให้ ประชาชนได้ ใช้ถนนใน การสัญจรที่ สะดวก	เรียงหินใหญ่ป้องกัน การกัดเซาะ ความ ยาวรวม 200 เมตร (รายละเอียดตาม แบบแปลนที่เทศบาล ตำบลกรูดกำหนด)				300,000	300,000	จำนวนถนน ที่ได้ มาตรฐาน เพิ่มขึ้น	ประชาชนมี เส้นทาง คมนาคมใน การสัญจร การ ขนส่งที่มีความ สะดวก รวดเร็ว	กองช่าง
52.	โครงการก่อสร้าง สะพานคลองกำสน ถนนสายคลองมัน - โรงไม้ หมู่ที่ 7 ต่อ หมู่ที่ 8 ตำบล กรูด	เพื่อให้ ประชาชนได้ ใช้ถนนใน การสัญจรที่ สะดวก	ก่อสร้างสะพาน คสล. ขนาดกว้าง 7.00 เมตร ยาว 12.00 เมตร (รายละเอียด ตามแบบแปลนที่ เทศบาลตำบลกรูด กำหนด)					2,000,000	จำนวน สะพานที่ได้ มาตรฐาน เพิ่มขึ้น	ประชาชนมี เส้นทาง คมนาคมใน การสัญจร การ ขนส่งที่มีความ สะดวก รวดเร็ว	กองช่าง
รวม	52 โครงการ	-	-	21,055,880	19,265,800	31,885,000	38,390,000	38,660,000	-	-	-

- ก. ยุทธศาสตร์การพัฒนาจังหวัดที่ 4 การพัฒนาสังคมปลอดภัย คุณภาพชีวิตที่ดี และมีศักยภาพในการแข่งขัน
- ข. ยุทธศาสตร์การพัฒนาขององค์กรปกครองส่วนท้องถิ่นในเขตจังหวัดที่ 3 การพัฒนาโครงสร้างพื้นฐาน
ยุทธศาสตร์การพัฒนาที่ 2 ด้านโครงสร้างพื้นฐาน

1.2 แผนงานเคหะและชุมชน

ที่	โครงการ	วัตถุประสงค์	เป้าหมาย (ผลผลิตของโครงการ)	งบประมาณ					ตัวชี้วัด (KPI)	ผลที่คาดว่าจะ ได้รับ	หน่วยงาน รับผิดชอบ หลัก
				2561 (บาท)	2562 (บาท)	2563 (บาท)	2564 (บาท)	2565 (บาท)			
1.	โครงการขุดเจาะบ่อบาดาลหมู่บ้านหมู่ที่ 5 ตำบลกรูด	เพื่อแก้ไข ปัญหาการขาด แคลนน้ำ อุปโภคบริโภค	ขุดเจาะบ่อบาดาล ขนาด ท่อเส้นผ่าศูนย์กลาง 6 นิ้ว พร้อมติดตั้งเครื่องสูบน้ำ บาดาล จำนวน 1 บ่อ	230,000					มีประปา หมู่บ้าน เพิ่มขึ้น	ราษฎรมีน้ำเพื่อ อุปโภคบริโภค	กองช่าง
2.	โครงการขยายเขต ประปาหมู่บ้านริม ถนนสายหน้าป้อม หมู่ที่ 10	เพื่อแก้ไข ปัญหาการ ขาดแคลนน้ำ อุปโภคบริโภค	ขยายท่อเมนประปา หมู่บ้าน ความยาว 1,130 เมตร	73,000					มีการขยาย ประปา หมู่บ้าน เพิ่มขึ้น	ราษฎรมีน้ำเพื่อ อุปโภคบริโภค	กองช่าง
3.	โครงการก่อสร้าง ประปาหมู่บ้าน หมู่ที่ 4	เพื่อแก้ไข ปัญหาการขาด แคลนน้ำ อุปโภคบริโภค	ขุดเจาะบ่อบาดาล ขนาด ท่อ เส้นผ่าศูนย์กลาง 6 นิ้ว ติดตั้งเครื่องสูบน้ำ บาดาล ติดตั้งหอถังสูง เหล็ก(แบบรูปถ้วยแชม เปญ)พร้อมถังกรองสนิม เหล็ก จำนวน 1 ชุด		850,000				มีประปา หมู่บ้าน เพิ่มขึ้น	ราษฎรมีน้ำเพื่อ อุปโภคบริโภค	กองช่าง

ที่	โครงการ	วัตถุประสงค์	เป้าหมาย (ผลผลิตของ โครงการ)	งบประมาณ					ตัวชี้วัด (KPI)	ผลที่คาดว่าจะ ได้รับ	หน่วยงาน รับผิดชอบ หลัก
				2561 (บาท)	2562 (บาท)	2563 (บาท)	2564 (บาท)	2565 (บาท)			
4.	โครงการขยายเขต ประปาประปา หมู่บ้าน ริมถนนสาย บ้านนายสำราญ – คลองนา หมู่ที่ 10	เพื่อแก้ไขปัญหาการ ขาดแคลนน้ำอุปโภค บริโภค	ขยายเขตท่อเมน ประปาหมู่บ้าน ความยาว 800 เมตร		40,000	30,000			มีการขยาย เขตประปา เพิ่มขึ้น	ราษฎรมีน้ำ อุปโภคบริโภค อย่างเพียงพอ	กองช่าง
5.	โครงการขุดลอกห้วย ถนนขาด จุดเริ่มต้น บริเวณบ้านนาง จินตนา – สะพาน หมู่ ที่ 1	เพื่อใช้เป็นห้วย สำหรับการระบายน้ำ และทำการเกษตร	ขุดลอกห้วยขนาด ปากกว้าง 5.00 เมตรลึก 2.50 เมตร ความยาว 3,000 เมตร			1,500,000	1,500,000	1,500,000	ลำห้วยได้รับ การขุดลอก	มีการระบาย น้ำได้สะดวก และมีน้ำไว้ใช้ เพื่อการเกษตร	กองช่าง
6.	ก่อสร้างฝายน้ำล้น คลองนางแล จำนวน 4 จุด หมู่ที่ 4	เพื่อกักเก็บน้ำไว้ใช้ใน ฤดูแล้ง	ก่อสร้างฝายน้ำ ล้น ตามแบบ แปลนที่ ทต.กรุด กำหนด			600,000	300,000	500,000	มีฝาย สำหรับกัก เก็บน้ำ	ราษฎรได้มี น้ำเพื่อการ- เกษตร เลี้ยง สัตว์อย่าง เพียงพอ	กองช่าง
7.	ติดตั้งไฟฟ้าแสงจันทร์ จากสะพานท่าเพื่ออง- ตำบลป่าร้อน หมู่ที่ 6	เพื่อเพิ่มความ ปลอดภัย ให้ราษฎร ในการสัญจร	ติดตั้งไฟฟ้าสาธารณ ระ(ไฟถนน) โคม ไฟหลอดน็ออน , หลอด LED, หลอดแสงจันทร์ ตลอดสายทาง			50,000	100,000		เพิ่มพื้นที่ แสงสว่าง มากขึ้น	ราษฎรมี ความ ปลอดภัยใน การการ สัญจร	กองช่าง

ที่	โครงการ	วัตถุประสงค์	เป้าหมาย (ผลผลิตของ โครงการ)	งบประมาณ					ตัวชี้วัด (KPI)	ผลที่คาดว่าจะ ได้รับ	หน่วยงาน รับผิดชอบหลัก
				2561 (บาท)	2562 (บาท)	2563 (บาท)	2564 (บาท)	2565 (บาท)			
8.	โครงการขยายเขตไฟฟ้าริมถนนสายหน้าหนองใหญ่ หมู่ที่ 10	เพื่อให้ราษฎรได้มีไฟฟ้าใช้อย่างทั่วถึง	ขยายเขตไฟฟ้าแรงต่ำให้บ้านเรือนราษฎร ความยาว 1,800 เมตร			500,000	500,000		ร้อยละของราษฎรที่ได้มีไฟฟ้าใช้	ราษฎรได้มีไฟฟ้าใช้อย่างทั่วถึงทุกครัวเรือน	-กองช่าง -การไฟฟ้าอำเภอกาญจนดิษฐ์
9.	ขยายเขตไฟฟ้าสายหลังศาลาหมู่บ้าน – สายโรงตี หมู่ที่ 4	เพื่อให้ราษฎรได้มีไฟฟ้าใช้อย่างทั่วถึง	ขยายเขตไฟฟ้าแรงต่ำให้บ้านเรือนราษฎร ความยาว 2,000 เมตร			800,000	760,000		ร้อยละของราษฎรที่ได้มีไฟฟ้าใช้	ราษฎรได้มีไฟฟ้าใช้อย่างทั่วถึงทุกครัวเรือน	-กองช่าง -การไฟฟ้าอำเภอกาญจนดิษฐ์
10.	โครงการถมสระน้ำหมู่บ้าน บริเวณข้างศาลาหมู่บ้าน หมู่ที่ 6	เพื่อให้หมู่บ้านได้มีพื้นที่สำหรับการใช้ประโยชน์เพิ่มขึ้น	ถมสระน้ำหมู่บ้าน จำนวน 1 สระ				1,000,000		เพิ่มพื้นที่สำหรับการหมู่บ้านเพื่อใช้ประโยชน์	หมู่บ้านได้มีพื้นที่สำหรับการใช้ประโยชน์เพิ่มขึ้น	กองช่าง
11.	โครงการก่อสร้างประปาหมู่บ้าน ชนิดหอดึงเหล็กรูปถ้วยแชมเปญ หมู่ที่ 1	เพื่อแก้ไขปัญหาการขาดแคลนน้ำอุปโภคบริโภค	ขุดเจาะบ่อบาดาลขนาดท่อเส้นผ่าศูนย์กลาง 6 นิ้ว ติดตั้งเครื่องสูบน้ำบาดาล ติดตั้งหอดึงสูงเหล็ก (แบบรูปถ้วยแชมเปญ) พร้อมถังกรองสนิมเหล็ก จำนวน 1 ชุด				850,000		มีประปาหมู่บ้านเพิ่มขึ้น	ราษฎรมีน้ำเพื่ออุปโภคบริโภค	กองช่าง

ที่	โครงการ	วัตถุประสงค์	เป้าหมาย (ผลผลิตของ โครงการ)	งบประมาณ					ตัวชี้วัด(KPI)	ผลที่คาดว่าจะ ได้รับ	หน่วยงาน รับผิดชอบ หลัก
				2561 (บาท)	2562 (บาท)	2563 (บาท)	2564 (บาท)	2565 (บาท)			
12.	โครงการป้องกันการ บุกรุกที่สาธารณะ ประโยชน์หมู่บ้าน หมู่ที่ 2	เพื่อป้องกัน การบุกรุกของ ราษฎร	ขุดคูล้อมรอบเขตที่ สาธารณะ ประโยชน์			70,000			มีแนวเขตที่ สาธารณะ ชัดเจน	ป้องกันการบุกรุก ที่สาธารณะ ประโยชน์จาก ราษฎร	กองช่าง
13.	โครงการติดตั้งไฟฟ้า สาธารณะริมถนนสาย ข้างโรงเรียนบ้านกำ สนราษฎร์อุทิศ - เขา สวนตรา หมู่ที่ 10	เพื่อความ ปลอดภัย ให้กับราษฎร ในการสัญจร	ติดตั้งโคมไฟถนน พร้อมอุปกรณ์			150,000			เพิ่มพื้นที่แสง สว่างมากขึ้น	ราษฎรมีความ ปลอดภัยในการ การสัญจร	กองช่าง
14.	โครงการติดตั้งไฟฟ้า สาธารณะสายศาลา- ช่องเนียง หมู่ที่ 8	เพื่อความ ปลอดภัย ให้กับราษฎร ในการสัญจร	ติดตั้งโคมไฟถนน พร้อมอุปกรณ์			200,000	60,000		เพิ่มพื้นที่แสง สว่างมากขึ้น	ราษฎรมีความ ปลอดภัยในการ การสัญจร	กองช่าง
15.	โครงการติดตั้งไฟฟ้า สาธารณะริมถนนแม่ ประนอม หมู่ที่ 9	เพื่อความ ปลอดภัยให้กับ ราษฎรในการ สัญจร	ติดตั้งโคมไฟถนน พร้อมอุปกรณ์			50,000	30,000		เพิ่มพื้นที่แสง สว่างมากขึ้น	ราษฎรมีความ ปลอดภัยในการ การสัญจร	กองช่าง

ที่	โครงการ	วัตถุประสงค์	เป้าหมาย (ผลผลิตของ โครงการ)	งบประมาณ					ตัวชี้วัด (KPI)	ผลที่คาดว่าจะ ได้รับ	หน่วยงาน รับผิดชอบ หลัก
				2561 (บาท)	2562 (บาท)	2563 (บาท)	2564 (บาท)	2565 (บาท)			
16.	โครงการวางท่อระบายน้ำท่วมขังบริเวณศาลาหมู่บ้าน บ้านไสใน หมู่ที่ 4	เพื่อแก้ไขปัญหาน้ำท่วมขัง	วางท่อระบายน้ำคสล.ขนาด Ø 0.40เมตร พร้อมบ่อพัก (รายละเอียดตามแบบแปลนที่เทศบาลตำบลกรุดกำหนด)				300,000	300,000	การลดลงของน้ำที่ท่วมขัง	ประชาชนมีสถานที่สำหรับใช้ในกิจกรรมต่างๆ ของหมู่บ้านที่สะดวกสบาย	กองช่าง
17.	โครงการติดตั้งไฟฟ้าสาธารณะริมถนนสายตามี หมู่ที่ 10	เพื่อความปลอดภัยให้กับราษฎรในการสัญจร	ติดตั้งโคมไฟถนนพร้อมอุปกรณ์				100,000	100,000	เพิ่มพื้นที่แสงสว่างมากขึ้น	ราษฎรมีความปลอดภัยในการสัญจร	กองช่าง
18.	โครงการติดตั้งไฟฟ้าแสงสว่างสายนอกไร่-หินชะงอก หมู่ที่ 5	เพื่อความปลอดภัยให้กับราษฎรในการสัญจร	ติดตั้งโคมไฟถนนพร้อมอุปกรณ์				60,000		เพิ่มพื้นที่แสงสว่างมากขึ้น	ราษฎรมีความปลอดภัยในการสัญจร	กองช่าง

ที่	โครงการ	วัตถุประสงค์	เป้าหมาย (ผลผลิตของ โครงการ)	งบประมาณ					ตัวชี้วัด(KPI)	ผลที่คาดว่าจะ ได้รับ	หน่วยงาน รับผิดชอบ หลัก
				2561 (บาท)	2562 (บาท)	2563 (บาท)	2564 (บาท)	2565 (บาท)			
19.	โครงการขยายเขตไฟฟ้าริมถนนสายหน้าชีวิต	เพื่อให้ราษฎรมีไฟฟ้าใช้อย่างทั่วถึง	ขยายเขตไฟฟ้าแรงต่ำให้กับบ้านเรือนราษฎร ความยาว 1,500 เมตร					560,000	ร้อยละของราษฎรที่ได้มีไฟฟ้าใช้	ราษฎรได้มีไฟฟ้าใช้อย่างทั่วถึงทุกครัวเรือน	-กองช่าง -การไฟฟ้า อำเภอกาญจนดิษฐ์
20.	โครงการขยายเขตไฟฟ้าสายโรงตี - ไสใน หมู่ที่ 4	เพื่อให้ราษฎรมีไฟฟ้าใช้อย่างทั่วถึง	ขยายเขตไฟฟ้าแรงต่ำให้กับบ้านเรือนราษฎร ความยาว 2,500 เมตร					930,000	ร้อยละของราษฎรที่ได้มีไฟฟ้าใช้	ราษฎรได้มีไฟฟ้าใช้อย่างทั่วถึงทุกครัวเรือน	-กองช่าง -การไฟฟ้า อำเภอกาญจนดิษฐ์
21.	โครงการขยายเขตไฟฟ้าสายบ้านนายผก หมู่ที่ 5	เพื่อให้ราษฎรมีไฟฟ้าใช้อย่างทั่วถึง	ขยายเขตไฟฟ้าแรงต่ำให้กับบ้านเรือนราษฎร ความยาว 800 เมตร					300,000	ร้อยละของราษฎรที่ได้มีไฟฟ้าใช้	ราษฎรได้มีไฟฟ้าใช้อย่างทั่วถึงทุกครัวเรือน	-กองช่าง -การไฟฟ้า อำเภอกาญจนดิษฐ์
22.	โครงการขยายเขตไฟฟ้าริมถนนสายเขานา- ฝ่ายคลอง(ช่วงลานปาร์มถึงปากทางซอยประชาดี)หมู่ที่ 9	เพื่อให้ราษฎรมีไฟฟ้าใช้อย่างทั่วถึง	ขยายเขตไฟฟ้าแรงต่ำให้กับบ้านเรือนราษฎร ความยาว 400 เมตร					150,000	ร้อยละของประชาชนที่ได้รับประโยชน์	ราษฎรมีไฟฟ้าใช้อย่างทั่วถึงทุกครัวเรือน	-กองช่าง -การไฟฟ้า อำเภอกาญจนดิษฐ์

ที่	โครงการ	วัตถุประสงค์	เป้าหมาย (ผลผลิตของ โครงการ)	งบประมาณ					ตัวชี้วัด (KPI)	ผลที่คาดว่าจะ ได้รับ	หน่วยงาน รับผิดชอบ หลัก
				2561 (บาท)	2562 (บาท)	2563 (บาท)	2564 (บาท)	2565 (บาท)			
23.	โครงการขยายเขตไฟฟ้าสายบ้านนายสมพร-เขาพับผ้า หมู่ที่ 7	เพื่อให้ราษฎรมีไฟฟ้าใช้อย่างทั่วถึง	ขยายเขตไฟฟ้าแรงต่ำให้กับบ้านเรือนราษฎร ความยาว 2,000 เมตร					750,000	ร้อยละ ของราษฎรที่ได้มีไฟฟ้าใช้	ราษฎรได้มีไฟฟ้าใช้อย่างทั่วถึงทุกครัวเรือน	-กองช่าง -การไฟฟ้า อำเภอกาญจนดิษฐ์
24.	โครงการขยายเขตไฟฟ้าสายช่องเนียง - ท่าอู่ หมู่ที่ 8	เพื่อให้ราษฎรมีไฟฟ้าใช้อย่างทั่วถึง	ขยายเขตไฟฟ้าแรงต่ำให้กับบ้านเรือนราษฎร ความยาว 500 เมตร					200,000	ร้อยละ ของราษฎรที่ได้มีไฟฟ้าใช้	ราษฎรได้มีไฟฟ้าใช้อย่างทั่วถึงทุกครัวเรือน	-กองช่าง -การไฟฟ้า อำเภอกาญจนดิษฐ์
25.	โครงการขยายเขตไฟฟ้าสายหนองใหญ่ - ศาลาหมู่บ้าน หมู่ที่ 10	เพื่อให้ราษฎรมีไฟฟ้าใช้อย่างทั่วถึง	ขยายเขตไฟฟ้าแรงต่ำให้กับบ้านเรือนราษฎร ความยาว 2,000 เมตร					750,000	ร้อยละ ของราษฎรที่ได้มีไฟฟ้าใช้	ราษฎรได้มีไฟฟ้าใช้อย่างทั่วถึงทุกครัวเรือน	-กองช่าง -การไฟฟ้า อำเภอกาญจนดิษฐ์
26.	โครงการขยายเขตไฟฟ้าริมถนนสายเขานา-เขาพนมวัง หมู่ที่ 9	เพื่อให้ราษฎรมีไฟฟ้าใช้อย่างทั่วถึง	ขยายเขตไฟฟ้าแรงต่ำให้กับบ้านเรือนราษฎร ความยาว 500 เมตร					180,000	ร้อยละของประชาชนที่ได้รับประโยชน์	ราษฎรมีไฟฟ้าใช้อย่างทั่วถึงทุกครัวเรือน	-กองช่าง -การไฟฟ้า อำเภอกาญจนดิษฐ์

ที่	โครงการ	วัตถุประสงค์	เป้าหมาย (ผลผลิตของ โครงการ)	งบประมาณ					ตัวชี้วัด (KPI)	ผลที่คาดว่าจะ ได้รับ	หน่วยงาน รับผิดชอบ หลัก
				2561(บาท)	2562(บาท)	2563(บาท)	2564(บาท)	2565(บาท)			
27.	โครงการขยาย เขตไฟฟ้าริม ถนนสายข้าง เทศบาล – ท่า เพียง หมู่ที่ 2	เพื่อให้บริการ ราษฎรมี ไฟฟ้าใช้อย่าง ทั่วถึง	ขยายเขตไฟฟ้าแรง ต่ำให้กับบ้านเรือน ราษฎร ความยาว 500 เมตร (รายละเอียดตามที่ การไฟฟ้าส่วน ภูมิภาค อำเภอกาญ จนดิษฐ์ กำหนด)					180,000	ร้อยละของ ราษฎรที่ได้ มีไฟฟ้าใช้	ราษฎรได้มี ไฟฟ้าใช้ อย่างทั่วถึง ทุก ครัวเรือน	-กองช่าง -การไฟฟ้า อำเภอกาญ จนดิษฐ์
28.	โครงการขยาย เขตไฟฟ้าริม ถนนสายซอย พัฒนา 2 หมู่ที่ 2	เพื่อให้บริการ ราษฎรมี ไฟฟ้าใช้อย่าง ทั่วถึง	ขยายเขตไฟฟ้าแรง ต่ำให้กับบ้านเรือน ราษฎร ความยาว 700 เมตร (รายละเอียดตามที่ การไฟฟ้าส่วน ภูมิภาค อำเภอกาญ จนดิษฐ์ กำหนด)					260,000	ร้อยละของ ราษฎรที่ได้ มีไฟฟ้าใช้	ราษฎรได้มี ไฟฟ้าใช้ อย่างทั่วถึง ทุก ครัวเรือน	-กองช่าง -การไฟฟ้า อำเภอกาญ จนดิษฐ์
รวม	28 โครงการ	-	-	303,000	890,000	3,950,000	5,560,000	6,660,000	-	-	-
รวมทุก แผนงาน	80 โครงการ	-	-	21,358,880	20,155,800	35,835,000	43,950,000	45,320,000	-	-	-

- ก. ยุทธศาสตร์การพัฒนาจังหวัดที่ 4 ยุทธศาสตร์การพัฒนาสังคมปลอดภัย คุณภาพชีวิตที่ดี และมีศักยภาพในการแข่งขัน
- ข. ยุทธศาสตร์การพัฒนาขององค์กรปกครองส่วนท้องถิ่นในเขตจังหวัดที่ 5 ยุทธศาสตร์การพัฒนาการส่งเสริม พัฒนาคุณภาพชีวิต ยุทธศาสตร์พัฒนาที่ 3 ด้านสาธารณสุข คุณภาพชีวิต สังคมและชุมชน

3.1 แผนงานสาธารณสุข

ที่	โครงการ	วัตถุประสงค์	เป้าหมาย (ผลผลิตของ โครงการ)	งบประมาณ					ตัวชี้วัด(KPI)	ผลที่คาดว่าจะ ได้รับ	หน่วยงาน รับผิดชอบ หลัก
				2561 (บาท)	2562 (บาท)	2563 (บาท)	2564 (บาท)	2565 (บาท)			
1.	โครงการรณรงค์ ป้องกันโรคติดต่อ	เพื่อเผยแพร่ ประชาสัมพันธ์ ข่าวสาร ความรู้ แก่ประชาชนใน ชุมชน	มีการรณรงค์ ป้องกันและ ควบคุมโรคภายใน ชุมชน	50,000	50,000	50,000	50,000	50,000	- อัตราการป่วย ด้วยโรคติดต่อลดลง - ประชาชนมีความรู้ ในการป้องกันโรค	- ลดอัตราการ ป่วยของ โรคติดต่อ	งาน สาธารณสุข/ สำนักปลัดฯ
2.	โครงการอุดหนุน สำหรับการดำเนินงาน ตามแนว ทางโครงการพระราช- ดำริด้าน สาธารณสุข แก่หมู่บ้าน(หมายเหตุ : จำนวน 10 หมู่หมู่ละ 20,000 บาท)	เพื่อเป็นเงินอุดหนุน ให้คณะกรรมการ หมู่บ้าน จัดทำ โครงการ พระราชดำริด้าน สาธารณสุขอย่าง น้อย 3 โครงการ/หมู่บ้าน	หมู่บ้านในเขตตำบล กรูด 10 หมู่บ้าน ได้ ขับเคลื่อนโครงการ พระราชดำริด้าน สาธารณสุข	200,000	200,000				ร้อยละ 80 ของ หมู่บ้านได้ขับเคลื่อน โครงการพระราชดำริ ด้านสาธารณสุข	มีโครงการสร้าง เสริมและป้องกัน สุขภาพที่ ขับเคลื่อนโดย ชุมชน	งาน สาธารณสุข/ สำนักปลัดฯ
3.	โครงการสัตว์ปลอด โรคคนปลอดภัยจาก โรคพิษสุนัขบ้า	เพื่อป้องกันและ ควบคุมโรคพิษ สุนัขบ้า	ฉีดวัคซีนป้องกัน และควบคุมโรคพิษ สุนัขบ้า ภายใน ตำบลกรูด		90,000	92,000	92,000	92,000	อัตรารายการแพร่ ระบาดของโรคลดลง	สามารถควบคุม การแพร่ระบาดของ โรคพิษสุนัข บ้าได้	งาน สาธารณสุข/ สำนักปลัดฯ

ที่	โครงการ	วัตถุประสงค์	เป้าหมาย (ผลผลิตของ โครงการ)	งบประมาณ					ตัวชี้วัด(KPI)	ผลที่คาดว่าจะ ได้รับ	หน่วยงาน รับผิดชอบ หลัก
				2561 (บาท)	2562 (บาท)	2563 (บาท)	2564 (บาท)	2565 (บาท)			
4.	โครงการพัฒนา ศักยภาพผู้ ประกอบกิจการ/ สัมผัสอาหารตำบล กรุด	ผู้ประกอบกิจการ/ผู้ สัมผัสอาหารมี ความรู้ด้าน สุขาภิบาลอาหาร ตามหลักสูตรการ สุขาภิบาลของกรม อนามัยและมีบัตร ประจำตัวผู้สัมผัส อาหารและ ประกาศนียบัตร	-อบรมผู้ประกอบ กิจการ/ผู้สัมผัส อาหาร -จัดทำสื่อรณรงค์ ประชาสัมพันธ์ -จัดทำทะเบียนผู้ ประกอบกิจการ/ ผู้สัมผัสอาหาร ตามหลักเกณฑ์ที่ กรมอนามัย กำหนด				80,000	80,000	-มีการอบรมผู้ ประกอบกิจการ/ผู้ สัมผัสอาหารอย่าง น้อยปีละ 1 ครั้ง -มีทะเบียนผู้ ประกอบกิจการ/ผู้ สัมผัสอาหารตาม หลักเกณฑ์ที่กรม อนามัยกำหนด	ชุมชนมีระบบ การจัดการด้าน สุขาภิบาลอาหาร	งาน สาธารณสุข/ สำนักปลัดฯ
5.	โครงการสำรวจ ข้อมูลจำนวนสัตว์ และขึ้นทะเบียน สัตว์	เพื่อสำรวจข้อมูล จำนวนสัตว์ ปีละ 2 ครั้ง และขึ้นทะเบียน สัตว์	สุนัขและแมวที่ อยู่ในพื้นที่ตำบล กรุด		18,000	18,500	18,500	18,500	สำรวจข้อมูล จำนวนสัตว์ และ ขึ้นทะเบียนสัตว์	สามารถรู้ จำนวน ประชากรสุนัข/ แมวทั้งที่มี เจ้าของและไม่มี เจ้าของ	งาน สาธารณสุข/ สำนักปลัดฯ

ที่	โครงการ	วัตถุประสงค์	เป้าหมาย (ผลผลิตของ โครงการ)	งบประมาณ					ตัวชี้วัด(KPI)	ผลที่คาดว่าจะ ได้รับ	หน่วยงาน รับผิดชอบ หลัก
				2561 (บาท)	2562 (บาท)	2563 (บาท)	2564 (บาท)	2565 (บาท)			
6.	โครงการ พระราชดำริด้าน สาธารณสุข	เพื่อให้ อปท. ดำเนิน โครงการตาม พระราชดำริด้าน สาธารณสุข อย่าง น้อย 3 โครงการ ตามความต้องการของ ประชาชนในพื้นที่ ประชาชนในพื้นที่ (มติที่ประชุม ประชาคมชุมชน/ หมู่บ้าน)	มีการดำเนิน โครงการตาม พระราชดำริด้าน สาธารณสุข ตาม ความต้องการของ ประชาชนในพื้นที่ (มติที่ประชุม ประชาคมชุมชน/ หมู่บ้าน)			200,000	200,000	200,000	มีการดำเนิน โครงการตาม พระราชดำริด้าน สาธารณสุข ตาม ความต้องการของ ประชาชนในพื้นที่ (มติที่ประชุม ประชาคมชุมชน/ หมู่บ้าน) อย่างน้อย 3 โครงการ	มีการ ขับเคลื่อน โครงการ พระราชดำริ ด้าน สาธารณสุข ใน กิจกรรมต่างๆ ให้มีความ เหมาะสมกับ ปัญหาและ บริบทของ พื้นที่	งาน สาธารณสุข/ สำนักปลัดฯ
รวม	6 โครงการ	-	-	250,000	358,000	360,500	440,500	440,500	-	-	-

- ก. ยุทธศาสตร์การพัฒนาจังหวัดที่ 4 ยุทธศาสตร์การพัฒนาสังคมปลอดภัย คุณภาพชีวิตที่ดี และมีศักยภาพในการแข่งขัน
- ข. ยุทธศาสตร์การพัฒนาขององค์กรปกครองส่วนท้องถิ่นในเขตจังหวัดที่ 5 ยุทธศาสตร์การพัฒนาการส่งเสริม พัฒนาคุณภาพชีวิต ยุทธศาสตร์การพัฒนาที่ 3 ด้านสาธารณสุข คุณภาพชีวิต สังคมและชุมชน

3.1 แผนงานสังคมสงเคราะห์

ที่	โครงการ	วัตถุประสงค์	เป้าหมาย (ผลผลิตของ โครงการ)	งบประมาณ					ตัวชี้วัด(KPI)	ผลที่คาดว่าจะ ได้รับ	หน่วยงาน รับผิดชอบหลัก
				2561 (บาท)	2562 (บาท)	2563 (บาท)	2564 (บาท)	2565 (บาท)			
1.	โครงการส่งเสริมคุณภาพชีวิตให้กับคนพิการ ผู้ทุพพลภาพ ผู้ด้อยโอกาส และคนไร้ที่พึ่งของเทศบาลตำบลกรูด	- เพื่อจัดกิจกรรมส่งเสริมให้ความรู้เกี่ยวกับสิทธิ หน้าที่ การพัฒนาคุณภาพชีวิตให้กับคนพิการ ผู้ทุพพลภาพ ผู้ด้อยโอกาส และคนไร้ที่พึ่ง - เพื่อแนะนำ แนวทางการสงเคราะห์ช่วยเหลือให้เข้าถึงการจัดสวัสดิการของรัฐ และหน่วยงานที่เกี่ยวข้อง	- จัดกิจกรรมโครงการส่งเสริมความรู้เกี่ยวกับสิทธิ หน้าที่ การพัฒนาคุณภาพชีวิตให้กับคนพิการ ผู้ทุพพลภาพ ผู้ด้อยโอกาส และคนไร้ที่พึ่ง	20,000	20,000				ร้อยละคนพิการ/ผู้ดูแลคนพิการ ผู้ทุพพลภาพ ผู้ด้อยโอกาส และคนไร้ที่พึ่งได้เข้าร่วมกิจกรรม	- คนพิการ ผู้ทุพพลภาพ ผู้ด้อยโอกาส และคนไร้ที่พึ่งมีความรู้เกี่ยวกับสิทธิ หน้าที่ การพัฒนาคุณภาพชีวิตให้กับคนพิการ ผู้ทุพพลภาพ ผู้ด้อยโอกาส และคนไร้ที่พึ่ง	งานสวัสดิการและ พัฒนาชุมชน/ สำนักปลัดฯ

ที่	โครงการ	วัตถุประสงค์	เป้าหมาย (ผลผลิตของ โครงการ)	งบประมาณ					ตัวชี้วัด(KPI)	ผลที่คาดว่าจะได้รับ	หน่วยงาน รับผิดชอบหลัก
				2561 (บาท)	2562 (บาท)	2563 (บาท)	2564 (บาท)	2565 (บาท)			
2.	โครงการพัฒนา และส่งเสริม คุณภาพชีวิตกลุ่ม สตรีและเสริมสร้าง ความเข้มแข็งของ ครอบครัวเทศบาล ตำบลกรูด	- เพื่อส่งเสริม สนับสนุน พัฒนา คุณภาพชีวิตของสตรี เสริมสร้างความ เข้มแข็งของครอบครัว ลด ยุติปัญหาความ รุนแรง ปัญหาทาง สังคม - เพื่อให้ทราบถึง บทบาทหน้าที่ของสตรี ไทย คุณค่าความเป็น ไท	- จัดกิจกรรม โครงการ ส่งเสริมความรู้ เกี่ยวกับสิทธิ หน้าที่การ พัฒนา คุณภาพชีวิต ให้กับกลุ่มสตรี	30,000	30,000	30,000	30,000	30,000	ร้อยละกลุ่ม สตรีได้เข้าร่วม กิจกรรม	- ได้ส่งเสริม สนับสนุน พัฒนา คุณภาพชีวิตของ สตรีเสริมสร้างความ เข้มแข็งของ ครอบครัว ลด ยุติ ปัญหาความรุนแรง ปัญหาทางสังคม - กลุ่มสตรีได้เข้าใจ บทบาทหน้าที่ของ สตรีไทย คุณค่า ความเป็นไท	งานสวัสดิการและ พัฒนาชุมชน/ สำนักปลัดฯ
รวม	2 โครงการ	-	-	50,000	50,000	30,000	30,000	30,000	-	-	-

- ก. ยุทธศาสตร์การพัฒนาจังหวัดที่ 4 ยุทธศาสตร์การพัฒนาสังคมปลอดภัย คุณภาพชีวิตที่ดี และมีศักยภาพในการแข่งขัน
- ข. ยุทธศาสตร์การพัฒนาขององค์กรปกครองส่วนท้องถิ่นในเขตจังหวัดที่ 5 ยุทธศาสตร์การพัฒนาการส่งเสริม พัฒนาคุณภาพชีวิต ยุทธศาสตร์การพัฒนาที่ 3 ด้านสาธารณสุข คุณภาพชีวิต สังคมและชุมชน

3.2 แผนงานงบกลาง

ที่	โครงการ	วัตถุประสงค์	เป้าหมาย (ผลผลิตของ โครงการ)	งบประมาณ					ตัวชี้วัด(KPI)	ผลที่คาดว่าจะ ได้รับ	หน่วยงาน รับผิดชอบ หลัก
				2561 (บาท)	2562 (บาท)	2563 (บาท)	2564 (บาท)	2565 (บาท)			
1.	โครงการสร้างหลักประกันด้านรายได้แก่ผู้สูงอายุของเทศบาลตำบลกรูด	- เพื่อดำเนินการจ่ายเบี้ยยังชีพผู้สูงอายุแบบขั้น บันได ตามมติ ครม.และระเบียบกระทรวงมหาดไทย ว่าด้วยหลักเกณฑ์การว่าด้วยหลักเกณฑ์การจ่ายเงินเบี้ยยังชีพผู้สูงอายุของ อปท. พ.ศ. 2552 - เพื่อเป็นการจัดสวัสดิการ ด้านการสงเคราะห์ ให้กับผู้สูงอายุที่มีคุณภาพชีวิตที่ดี	- ค่าเบี้ยยังชีพผู้สูงอายุของเทศบาลตำบลกรูดที่มีสิทธิรับเบี้ยยังชีพ	10,000,000	10,000,000	11,000,000	12,000,000	13,000,000	ร้อยละของผู้สูงอายุที่มีสิทธิรับเบี้ยผู้สูงอายุ ได้รับ การจัดสวัสดิการด้านการสงเคราะห์ อย่างเป็นธรรม และทั่วถึง	- ผู้สูงอายุที่มีสิทธิรับเบี้ยยังชีพของเทศบาลตำบลกรูดได้รับเงินเบี้ยยังชีพทุกคน - ผู้สูงอายุได้รับการจัดสวัสดิการด้านการสงเคราะห์ และมีคุณภาพชีวิตที่ดี	งานสวัสดิการและพัฒนาชุมชน/สำนักปลัดฯ

ที่	โครงการ	วัตถุประสงค์	เป้าหมาย (ผลผลิตของ โครงการ)	งบประมาณ					ตัวชี้วัด(KPI)	ผลที่คาดว่าจะ ได้รับ	หน่วยงาน รับผิดชอบ หลัก
				2561 (บาท)	2562 (บาท)	2563 (บาท)	2564 (บาท)	2565 (บาท)			
2.	โครงการสนับสนุน การเสริมสร้าง สวัสดิการทางสังคม ให้แก่คนพิการหรือ ทุพพลภาพ ของ เทศบาลตำบลกรูด	- เพื่อดำเนินการจ่าย เบี้ย ความพิการตาม มติ ครม.และระเบียบ กระทรวงมหาดไทย ว่า ด้วยหลักเกณฑ์การ จ่ายเงินเบี้ยความพิการ ของ อปท. พ.ศ.2553 และแก้ไขเพิ่มเติม ฉบับที่ 2 พ.ศ. 2559 - เพื่อเป็นการจัด สวัสดิการ ด้านการส่ง เคราะห์ให้กับ คน พิการ มีคุณภาพชีวิตที่ ดี	- ค่าเบี้ยความ พิการสำหรับ คนพิการ เทศบาลตำบล กรูดที่มีสิทธิรับ เบี้ยความพิการ	1,500,000	1,500,000	1,500,000	1,500,000	1,500,000	ร้อยละของคน พิการที่มีสิทธิ รับเบี้ยยังชีพความ พิการ ได้รับ การจั ดสวัสดิการด้าน การสงเคราะห์ อย่างเป็นธรรม และทั่วถึง	- คนพิการที่มีสิทธิ รับเบี้ยยังชีพความ พิการของเทศบาล ตำบลกรูดได้รับเงิน เบี้ยความพิการทุก คน - คนพิการได้รับ การจัดสวัสดิการ ด้านการสงเคราะห์ และมีคุณภาพชีวิต ที่ดี	งานสวัสดิการ และพัฒนา ชุมชน/สำนัก ปลัดฯ

ที่	โครงการ	วัตถุประสงค์	เป้าหมาย (ผลผลิตของ โครงการ)	งบประมาณ					ตัวชี้วัด (KPI)	ผลที่คาดว่าจะ ได้รับ	หน่วยงาน รับผิดชอบ หลัก
				2561(บาท)	2562(บาท)	2563(บาท)	2564(บาท)	2565(บาท)			
3.	โครงการ สงเคราะห์ เบี้ยยังชีพ สำหรับผู้ป่วย เอดส์เทศบาล ตำบลกรูด	- เพื่อดำเนินการจ่าย เบี้ยสงเคราะห์ผู้ป่วย เอดส์ ตามระเบียบ กระทรวงมหาดไทย ว่าด้วยหลักเกณฑ์การ จ่าย เงินสงเคราะห์ อปท.พ.ศ. 2548 - เพื่อเป็นการจัด สวัสดิการ ด้านการส่ง เคราะห์ให้กับผู้ป่วย เอดส์มีคุณภาพชีวิตที่ ดี	ค่าเบี้ยยังชีพ ผู้ป่วยเอดส์ของ เทศบาลตำบล กรูดที่มีสิทธิ์รับ เบี้ยยังชีพ	30,000	30,000	90,000	90,000	90,000	ร้อยละของ ผู้ป่วยเอดส์ที่ มีสิทธิ์รับเบี้ย ยังชีพ ได้รับการ จัดการ สวัสดิการ ด้านการ สงเคราะห์ อย่างเป็น ธรรมและ ทั่วถึง	- ผู้ป่วยเอดส์ที่มี สิทธิ์รับเบี้ยยังชีพ ของเทศบาล ตำบลกรูดได้รับ เงิน เบี้ยยังชีพ ทุกคน - ผู้ป่วย เอดส์ ได้รับการ จัด สวัสดิการด้าน การสงเคราะห์ และมีคุณภาพ ชีวิตที่ดี	งาน สวัสดิการ และพัฒนา ชุมชน/ สำนักปลัดฯ
4.	สมทบกองทุน หลักประกัน สุขภาพ เทศบาล ตำบลกรูด	เพื่อให้ราษฎรในตำบล ได้รับประโยชน์จาก กองทุนหลักประกัน สุขภาพ	สนับสนุนกองทุน หลักประกัน สุขภาพเทศบาล ตำบลกรูด สมทบปีละ 1 ครั้ง	300,000	300,000	370,000	380,000	390,000	ปัญหาด้าน สุขภาพ ลดลง	ราษฎรในตำบล ได้รับการดูแล เบื้องต้นด้าน สุขภาพ	สำนักปลัดฯ
รวม	4 โครงการ	-	-	11,830,000	11,830,000	12,960,000	13,970,000	14,980,000	-	-	-

- ก. ยุทธศาสตร์การพัฒนาจังหวัดที่ 4 ยุทธศาสตร์การพัฒนาสังคมปลอดภัย คุณภาพชีวิตที่ดี และมีศักยภาพในการแข่งขัน
- ข. ยุทธศาสตร์การพัฒนาขององค์กรปกครองส่วนท้องถิ่นในเขตจังหวัดที่ 5 ยุทธศาสตร์การพัฒนาการส่งเสริม พัฒนาคุณภาพชีวิต ยุทธศาสตร์การพัฒนาที่ 3 ด้านสาธารณสุข คุณภาพชีวิต สังคมและชุมชน

3.3 แผนงานสร้างความเข้มแข็งของชุมชน

ที่	โครงการ	วัตถุประสงค์	เป้าหมาย (ผลผลิตของ โครงการ)	งบประมาณ					ตัวชี้วัด(KPI)	ผลที่คาดว่าจะ ได้รับ	หน่วยงาน รับผิดชอบ หลัก
				2561 (บาท)	2562 (บาท)	2563 (บาท)	2564 (บาท)	2565 (บาท)			
1.	โครงการอบรมและ ศึกษาดูงานเพื่อ พัฒนาศักยภาพของ กลุ่มสตรี และกลุ่ม องค์กร และผู้นำ ท้องถิ่น ผู้นำท้องถิ่น ของเทศบาลตำบล กรูด (แผนชุมชนหมู่ที่ 1-10)	- เพื่อส่งเสริม การ พัฒนาศักยภาพของ กลุ่มเป้าหมายได้มี การเรียนรู้ จากการ อบรม และศึกษาดู งานในการพัฒนา ชุมชน หมู่บ้าน ของ ตน - เพื่อเสริมสร้างความ เข้มแข็งให้กับกลุ่ม สมาชิกสตรีในการ เป็นผู้นำการพัฒนา	- จัดอบรม และ ศึกษาดูงานเพื่อ พัฒนาศักยภาพ ของกลุ่มเป้าหมาย	200,000	200,000	400,000	400,000	400,000	ร้อยละของ กลุ่มสตรี กลุ่ม องค์กร กลุ่มเป้าหมาย ที่เกี่ยวข้องมี การพัฒนา ชุมชน สร้าง ความเข้มแข็ง ให้กับหมู่บ้าน/ ชุมชน	- กลุ่มเป้าหมาย ได้มีการเรียนรู้ จากการอบรม และศึกษาดู งานในการ พัฒนาชุมชน หมู่บ้าน ของ ตน - เสริมสร้าง ความเข้มแข็ง ให้กับกลุ่ม สมาชิกสตรีใน การเป็นผู้นำ การพัฒนา	งาน สวัสดิการ และพัฒนา ชุมชน/ สำนักปลัดฯ

ที่	โครงการ	วัตถุประสงค์	เป้าหมาย (ผลผลิตของ โครงการ)	งบประมาณ					ตัวชี้วัด(KPI)	ผลที่คาดว่าจะ ได้รับ	หน่วยงาน รับผิดชอบ หลัก
				2561 (บาท)	2562 (บาท)	2563 (บาท)	2564 (บาท)	2565 (บาท)			
2.	โครงการอบรมและ ศึกษาดูงานเพื่อ พัฒนาศักยภาพ กลุ่มสมาชิก ผู้สูงอายุของ เทศบาลตำบลกรูด (แผนชุมชน หมู่ที่1-10)	- เพื่อส่งเสริม การ พัฒนาศักยภาพของ ได้มีการแลกเปลี่ยน เรียนรู้ - เพื่อเสริมสร้างพลัง จิตใจ ความเป็น ผู้สูงอายุที่มีคุณภาพ	- จัดอบรม และศึกษาดู งานเพื่อ พัฒนา ศักยภาพของ กลุ่มสมาชิก ผู้สูงอายุ และ ผู้ดูแล ผู้สูงอายุ รวมถึงผู้ที่ เกี่ยวข้อง	200,000	330,000	330,000	330,000	330,000	ร้อยละของกลุ่ม ผู้สูงอายุ /ผู้ดูแล ผู้สูงอายุ ได้ พัฒนาเสริมสร้าง คุณภาพชีวิตที่ดี ขึ้น	- กลุ่มสมาชิก ผู้สูงอายุได้มีการ ส่งเสริม การ พัฒนาศักยภาพ มีการแลกเปลี่ยน เรียนรู้ - เป็นการ เสริมสร้างพลัง จิตใจ ความเป็น ผู้สูงอายุที่มี คุณภาพ	งาน สวัสดิการ และพัฒนา ชุมชน/ สำนักปลัดฯ
3.	โครงการอบรม รณรงค์ต่อต้าน ปัญหายาเสพติด	เพื่อให้เด็ก/เยาวชนรู้ วิธีป้องกันและ ต่อต้านยาเสพติด	จัดอบรม เยาวชนใน ตำบลกรูด	50,000	50,000	50,000	50,000	50,000	เด็ก เยาวชนได้ รับรู้ถึงพิษภัย ของยาเสพติด เพิ่มขึ้นร้อยละ 80	เด็ก เยาวชน มี คุณภาพชีวิตที่ดี ขึ้น	สำนักปลัดฯ
4.	โครงการการป้องกัน และแก้ไขปัญหา เสพติด	เพื่อบำบัดฟื้นฟูผู้ เสพ/ผู้ติดยาเสพติด และฝึกอาชีพผู้ผ่าน การบำบัด	ผู้เสพ/และผู้ ติดยาเสพติด ภายในตำบล กรูด	100,000	100,000	100,000	100,000	100,000	ร้อยละผู้ได้รับ การบำบัดได้ ปรับเปลี่ยน พฤติกรรมในทาง	ผู้เสพ/ผู้ติดยา เสพติดมีการ เปลี่ยนพฤติกรรม และมีภาพชีวิตที่	สำนักปลัดฯ

									ที่ตีขึ้น	ตีขึ้น	
--	--	--	--	--	--	--	--	--	-----------	--------	--

ที่	โครงการ	วัตถุประสงค์	เป้าหมาย (ผลผลิตของ โครงการ)	งบประมาณ					ตัวชี้วัด(KPI)	ผลที่คาดว่าจะ ได้รับ	หน่วยงาน รับผิดชอบ หลัก
				2561(บาท)	2562 (บาท)	2563 (บาท)	2564 (บาท)	2565 (บาท)			
5.	โครงการจัดตั้ง โรงเรียนผู้สูงอายุ	เพื่อ พัฒนา คุณภาพชีวิตทั้ง ร่างกายและจิตใจ	จัดกิจกรรมองค์ ความรู้ให้แก่ ผู้สูงอายุเพื่อ ถ่ายทอด ประสบการณ์ ภูมิ ปัญญาและ วัฒนธรรมท้องถิ่น ให้ชุมชน เพื่อ พัฒนาคุณภาพ ชีวิตผู้สูงอายุให้มี ส่วนร่วมในชุมชน		10,000				ร้อยละ 80 ของผู้สูงอายุ ได้มีการ พัฒนา คุณภาพชีวิต ทั้งร่างกาย และจิตใจ	ผู้สูงอายุได้รับ ประโยชน์จาก การแลกเปลี่ยน เรียนรู้เกิด พัฒนาทาง คุณภาพจิตใจ และร่างกาย	งานสวัสดิการ และพัฒนา ชุมชน/สำนัก ปลัดฯ
รวม	5 โครงการ	-	-	550,000	690,000	880,000	880,000	880,000	-	-	-

- ก. ยุทธศาสตร์การพัฒนาจังหวัดที่ 4 ยุทธศาสตร์การพัฒนาสังคมปลอดภัย คุณภาพชีวิตที่ดี และมีศักยภาพในการแข่งขัน
- ข. ยุทธศาสตร์การพัฒนาขององค์กรปกครองส่วนท้องถิ่นในเขตจังหวัดที่ 5 ยุทธศาสตร์การพัฒนาการส่งเสริม พัฒนาคุณภาพชีวิต ยุทธศาสตร์การพัฒนาที่ 3 ด้านสาธารณสุข คุณภาพชีวิต สังคมและชุมชน

3.4 แผนงานการรักษาความสงบภายใน

ที่	โครงการ	วัตถุประสงค์	เป้าหมาย (ผลผลิตของ โครงการ)	งบประมาณ					ตัวชี้วัด(KPI)	ผลที่คาดว่าจะ ได้รับ	หน่วยงาน รับผิดชอบ หลัก
				2561 (บาท)	2562 (บาท)	2563 (บาท)	2564 (บาท)	2565 (บาท)			
1.	โครงการป้องกันและ แก้ไขปัญหาคดีเหตุ ทางถนนในเขตตำบล กรูด	เพื่อให้ประชาชนใน พื้นที่และที่สัญจรไป มา มีความปลอดภัย ช่วงเทศกาล	ป้องกันและแก้ไข ปัญหาคดีเหตุ ทางถนนในเขต ตำบลกรูด ช่วง เทศกาลปีใหม่ และสงกรานต์	50,000	50,000	50,000	50,000	50,000	อุบัติเหตุ ลดลงช่วง เทศกาล	ประชาชนใน พื้นที่ และ ที่ สัญจรไปมา มี ความปลอดภัย ช่วงเทศกาล	สำนักปลัดฯ
2.	โครงการแก้ไขปัญหา ความเดือดร้อนของ ประชาชน	เพื่อช่วยเหลือราษฎร ที่ประสบภัย ธรรมชาติ	ราษฎรที่ประสบ ภัยธรรมชาติ ภายในตำบล	200,000	200,000	200,000	200,000	200,000	ลดความ เดือดร้อนของ ราษฎรที่ ประสบภัย	ราษฎรได้รับ การช่วยเหลือ ทาง ภัย ธรรมชาติได้ อย่างทันที	สำนักปลัดฯ
3.	โครงการพัฒนา ศักยภาพอาสาสมัคร ป้องกันภัยฝ่ายพล เรือน	เพื่อให้ อปพร.มี ศักยภาพพร้อมที่จะ ปฏิบัติหน้าที่ ตลอดเวลา	อปพร.เทศบาล ตำบลกรูด	200,000		50,000	50,000	50,000	ร้อยละ 50 ของผู้เข้า อบรม	อาสาสมัครใน พื้นที่มีศักยภาพ ในการปฏิบัติ หน้าที่	สำนักปลัดฯ

ที่	โครงการ	วัตถุประสงค์	เป้าหมาย (ผลผลิตของ โครงการ)	งบประมาณ					ตัวชี้วัด(KPI)	ผลที่คาดว่าจะ ได้รับ	หน่วยงาน รับผิดชอบ หลัก
				2561 (บาท)	2562 (บาท)	2563 (บาท)	2564 (บาท)	2565 (บาท)			
4.	โครงการจัดตั้งศูนย์ ปฏิบัติการร่วมใน การช่วยเหลือ ประชาชนของ องค์กรปกครองส่วน ท้องถิ่นอำเภอกาญ จนดิษฐ์	เพื่ออุดหนุนศูนย์ ปฏิบัติการในการ ช่วยเหลือประชาชน ตามอำนาจหน้าที่	อุดหนุนท้องถิ่น อำเภอกาญจน ดิษฐ์ เพื่อจัดตั้ง ศูนย์ช่วยเหลือ ประชาชนตาม อำนาจหน้าที่	15,000	15,000	15,000	15,000	15,000	มีศูนย์ ปฏิบัติการร่วม ในการช่วย เหลือ ประชาชน ระดับอำเภอ	ประชาชนได้รับ การช่วยเหลือ อย่างเสมอภาค และเป็นธรรม	สำนักปลัดฯ
5.	โครงการอบรมและ ฝึกซ้อมแผนการ ป้องกันและบรรเทา สาธารณภัย ของ อปพร. ทต.กรุด	เพื่อเตรียมความ พร้อมในการป้องกัน อุบัติเหตุและบรรเทา สาธารณภัยให้กับ อปพร.	อปพร.ในพื้นที่ เทศบาลตำบล กรุด		50,000				ร้อยละ 80 ของ อปพร.มี ความพร้อม ต้องการ เตรียมรับ สถานการณ์	ราษฎรได้รับ การช่วยเหลือ อย่างทันที	สำนักปลัดฯ

ที่	โครงการ	วัตถุประสงค์	เป้าหมาย (ผลผลิตของ โครงการ)	งบประมาณ					ตัวชี้วัด(KPI)	ผลที่คาดว่าจะ ได้รับ	หน่วยงาน รับผิดชอบ หลัก
				2561 (บาท)	2562 (บาท)	2563 (บาท)	2564 (บาท)	2565 (บาท)			
6.	โครงการฝึก อพยพหนีไฟ	เพื่อให้คณะผู้บริหาร ข้าราชการ พนักงาน ตลอดจนพนักงาน จ้างเทศบาลตำบล กรุดมีความรู้เรื่อง การอพยพหนีไฟ	คณะผู้บริหาร ข้าราชการ พนักงาน ตลอดจน พนักงานจ้าง เทศบาลตำบลกรุด จำนวน 50 คน			10,000	10,000	10,000	กลุ่มเป้าหมายมี ความเข้าใจใน หลักการอพยพหนี ไฟไม่น้อยกว่าร้อยละ 80	คณะผู้บริหาร ข้าราชการ พนักงาน ตลอดจน พนักงานจ้าง เทศบาลตำบล กรุดสามารถ เอาตัวรอด จากเหตุการณ์ เกิดอัคคีภัยได้	งานป้องกัน และบรรเทา สาธารณภัย/ สำนักปลัดฯ
7.	โครงการอบรมเชิง ปฏิบัติการ การ ปฐมพยาบาลและ การช่วยฟื้นคืนชีพ (CPR) สำหรับ เยาวชน	เพื่อให้เด็กและ เยาวชนตำบลกรุดมี ความรู้เรื่องการปฐม พยาบาลและการฟื้น คืนชีพ(CPR)	เด็กและเยาวชนใน เขตตำบลกรุด จำนวน 120 คน (จำนวน 3 รุ่นดังนี้ -ปี 2563 จำนวน 40 คน -ปี 2564 จำนวน 40 คน -ปี 2565 จำนวน 40 คน)			37,000	37,000	37,000	1.เด็กและเยาวชน ในเขตตำบลกรุด สามารถปฐม พยาบาลไม่น้อยกว่า ร้อยละ 60 2.สามารถทำการ ฟื้นคืนชีพ(CPR) ได้ไม่น้อยกว่าร้อย ละ 60	เด็กและ เยาวชนตำบล กรุดสามารถ ปฐมพยาบาล และการฟื้นคืน ชีพ(CPR) ได้	งานป้องกัน และบรรเทา สาธารณภัย/ สำนักปลัดฯ

ที่	โครงการ	วัตถุประสงค์	เป้าหมาย (ผลผลิตของ โครงการ)	งบประมาณ					ตัวชี้วัด(KPI)	ผลที่คาดว่าจะ ได้รับ	หน่วยงาน รับผิดชอบ หลัก
				2561 (บาท)	2562 (บาท)	2563 (บาท)	2564 (บาท)	2565 (บาท)			
8.	โครงการอบรมเชิง ปฏิบัติการ การ ระงับอัคคีภัย เบื้องต้น	เพื่อให้เด็กและ เยาวชนตำบลกรุดมี ความรู้เรื่องอัคคีภัย และการใช้ถัง ดับเพลิง	โรงเรียนในตำบล กรุด 6 โรงเรียน ศพด.บ้านกรุดและ บุคคลากรทางการ ศึกษาจำนวน 7 รุ่น รุ่นละ 30 คน			70,000	70,000	70,000	1.กลุ่มเป้าหมายมี ความรู้ความเข้าใจ เรื่องอัคคีภัย ไม่น้อย กว่าร้อยละ 50	เด็กและเยาวชน ในตำบลกรุดมี ความรู้ความ เข้าใจเรื่องการ อพยพหนีไฟและ การใช้ถัง ดับเพลิง	งานป้องกัน และบรรเทาสา ธารณภัย/ สำนักปลัดฯ
9.	โครงการฝึกอบรม อปพร.ทต.กรุด (หลักสูตรจัดตั้ง)	เพื่อเสริมสร้างความ เข้มแข็งและมี ศักยภาพของ ประชาชนในการ ช่วยเหลือ ผู้ประสบภัย ซึ่ง สามารถลดการ บาดเจ็บและการ สูญเสียจากสาธารณ ภัย และความ ปลอดภัยในชีวิตและ ทรัพย์สินมากยิ่งขึ้น	ประชาชนในตำบล กรุด จำนวน 78 คน (จำนวน 3 รุ่น รุ่นละ 26 คนโดย -ปี 2563 จำนวน 26 คน ปี 2564 จำนวน 26 คน ปี 2565 จำนวน 26 คน)			180,000	180,000	180,000	1.ผู้เข้ารับการอบรม ผ่านหลักสูตรไม่น้อย กว่าร้อยละ 80 2. ผู้เข้ารับการ อบรมผ่านการ ประเมินไม่น้อยกว่า ร้อยละ 80	ผู้เข้ารับการ ฝึกอบรม สามารถผ่านการ ฝึกอบรมและ สามารถปฏิบัติ หน้าที่ใน งาน อปพร.ได้ อย่างมี ประสิทธิภาพ	งานป้องกัน และบรรเทาสา ธารณภัย/ สำนักปลัดฯ
รวม	9 โครงการ	-	-	465,000	315,000	612,000	612,000	612,000	-	-	-

รวม ทุกแผนงาน	26 โครงการ	-	-	13,145,000	13,243,000	14,842,000	15,932,500	16,942,500	-	-	-
------------------	------------	---	---	------------	------------	------------	------------	------------	---	---	---

ก. ยุทธศาสตร์การพัฒนาจังหวัดที่ 1 การเพิ่มศักยภาพการแข่งขันภาคเกษตรและอุตสาหกรรมเกษตร

ข. ยุทธศาสตร์การพัฒนาขององค์กรปกครองส่วนท้องถิ่นในเขตจังหวัด 5 การพัฒนาการส่งเสริม พัฒนาคุณภาพชีวิต

ยุทธศาสตร์การพัฒนาที่ 4 ด้านเศรษฐกิจ กลุ่มอาชีพและการท่องเที่ยว

4.1 แผนงานการเกษตร

ที่	โครงการ	วัตถุประสงค์	เป้าหมาย (ผลผลิตของ โครงการ)	งบประมาณ					ตัวชี้วัด(KPI)	ผลที่คาดว่าจะ ได้รับ	หน่วยงาน รับผิดชอบ หลัก
				2561 (บาท)	2562 (บาท)	2563 (บาท)	2564 (บาท)	2565 (บาท)			
1.	โครงการศูนย์เรียนรู้ ตามวิถีไทย วิถีชีวิต เศรษฐกิจพอเพียง 99 ศูนย์เรียนรู้10 หมู่บ้าน ของเทศบาลตำบลกรูด (แผนชุมชนหมู่ที่1-10)	- เพื่อให้ชุมชนได้มีการ เรียนรู้ตามวิถีไทย วิถี ชีวิตอย่างพอเพียงของ ชุมชน/หมู่บ้าน/ ครอบครัวเป็นต้นแบบ ตัวอย่าง - เพื่อเสริมสร้างองค์ ความรู้ เข้าถึง พัฒนา ตามแนวคิดเศรษฐกิจ พอเพียง	- จัดกิจกรรม เสริมสร้างองค์ ความรู้ตามวิถีไทย วิถีชีวิตเศรษฐกิจ พอเพียง - ค้นหาต้นแบบวิถี ชีวิตเศรษฐกิจ พอเพียง 99 ศูนย์ เรียนรู้ในชุมชน/ หมู่บ้าน/ครัวเรือน	30,000	30,000				- ร้อยละของ ต้นแบบวิถีชีวิต เศรษฐกิจพอเพียง 99 ศูนย์เรียนรู้ใน ชุมชน/หมู่บ้าน/ ครัวเรือนที่เข้าร่วม กิจกรรม	-ชุมชนได้มีการ เรียนรู้ตามวิถีไทย วิถีชีวิตอย่าง พอเพียงของชุมชน/ หมู่บ้าน/ครอบครัว เป็นต้นแบบตัวอย่าง - ได้เสริมสร้างองค์ ความรู้ เข้าถึง พัฒนาตามแนวคิด เศรษฐกิจพอเพียง	งาน สวัสดิการ และพัฒนา ชุมชน/ สำนักปลัดฯ
2.	โครงการจัดอบรม ส่งเสริมกลุ่มอาชีพทาง การเกษตร	เพื่อส่งเสริมอบรมให้ ความรู้ กลุ่มอาชีพ เพื่อเป็นอาชีพเสริม สร้างรายได้ ลด รายจ่าย	จัดกิจกรรมอบรม ส่งเสริมให้ความรู้ กลุ่มอาชีพ เพื่อเป็น อาชีพเสริม สร้าง รายได้ ลดรายจ่าย	30,000	50,000	50,000	50,000	50,000	- ร้อยละของ ประชาชนได้มีการ ส่งเสริมกลุ่มอาชีพ - มีการพัฒนา มีความรู้ความเข้าใจ ความเข้าใจ ถึงการ	-ประชาชนได้มีการ ส่งเสริมกลุ่มอาชีพ - มีการพัฒนา ความรู้ความเข้าใจ ถึงการสร้างรายได้	งาน สวัสดิการ และพัฒนา ชุมชน/ สำนักปลัดฯ

(แผนชุมชนหมู่ที่ 1-10)									สร้างรายได้ ลด รายจ่าย	ลดรายจ่าย	
------------------------	--	--	--	--	--	--	--	--	---------------------------	-----------	--

ที่	โครงการ	วัตถุประสงค์	เป้าหมาย (ผลผลิตของ โครงการ)	งบประมาณ					ตัวชี้วัด(KPI)	ผลที่คาดว่าจะ ได้รับ	หน่วยงาน รับผิดชอบ หลัก
				2561 (บาท)	2562 (บาท)	2563 (บาท)	2564 (บาท)	2565 (บาท)			
3.	โครงการสนับสนุนศูนย์ เทคโนโลยีการเกษตร ประจำตำบลกรูด	เพื่อให้ราษฎร ภายในตำบลได้รับ การบริการของ ศูนย์ฯ	สนับสนุน งบประมาณเป็น ค่าใช้จ่ายของ ศูนย์ฯ	20,000					สนับสนุนศูนย์ ปีละ 1 ครั้ง	ราษฎรได้รับบริการ ข้อมูลข่าวสารจาก ทางศูนย์ฯ	สำนักปลัดฯ
รวม	3 โครงการ	-	-	80,000	80,000	50,000	50,000	50,000	-	-	-

- ก. ยุทธศาสตร์การพัฒนาจังหวัดที่ 1 การเพิ่มศักยภาพการแข่งขันภาคเกษตรและอุตสาหกรรมเกษตร
- ข. ยุทธศาสตร์การพัฒนาขององค์กรปกครองส่วนท้องถิ่นในเขตจังหวัด 5 การพัฒนาการส่งเสริม พัฒนาคุณภาพชีวิต
ยุทธศาสตร์การพัฒนาที่ 4 ด้านเศรษฐกิจ กลุ่มอาชีพและการท่องเที่ยว

4.2 แผนงานสร้างความเข้มแข็งของชุมชน

ที่	โครงการ	วัตถุประสงค์	เป้าหมาย (ผลผลิตของ โครงการ)	งบประมาณ					ตัวชี้วัด(KPI)	ผลที่คาดว่าจะ ได้รับ	หน่วยงาน รับผิดชอบหลัก
				2561 (บาท)	2562 (บาท)	2563 (บาท)	2564 (บาท)	2565 (บาท)			
1.	โครงการฝึกอบรม สร้างอาชีพและมี งานทำ	เพื่อส่งเสริมและ พัฒนาคุณภาพ ชีวิตส่งเสริม ชุมชนพึ่งตนเอง	จัดกิจกรรมฝึกอาชีพ ให้กลุ่มสตรีและ ผู้สนใจในหลักสูตร การผูกผ้าและจัด ดอกไม้ในงานต่างๆ		45,000	40,000	40,000	40,000	ผู้เข้าร่วม กิจกรรม สามารถนำไป ปฏิบัติได้ ไม่ น้อยร้อยละ 80	ชุมชนสามารถ พึ่งตนเองได้ โดยใช้เวลากว่า ให้เป็น ประโยชน์	งานสวัสดิการและ พัฒนาชุมชน/ สำนักปลัดฯ
2.	โครงการอบรมและ ศึกษาดูงานเพื่อ พัฒนาศักยภาพของ กลุ่มอาชีพสตรีและ ต่อยอดทาง การตลาดของการ ทำกละแม ตำบล กรูด	เพื่อส่งเสริมและ พัฒนาคุณภาพ ชีวิตส่งเสริม ชุมชนพึ่งตนเอง โดยการต่อยอด ผลิตผลิตภัณฑ์	อบรมและศึกษาดู งานกลุ่มเป้าหมาย และเครือข่ายการทำ กละแมตำบลกรูด		40,000	40,000	40,000	40,000	ผู้เข้าร่วม กิจกรรม สามารถเรียนรู้ และสามารถ นำมาปรับใช้ต่อ ผลิตภัณฑ์	ชุมชนสามารถ พึ่งตนเองได้ และ สามารถต่อ ยอดผลิตภัณฑ์ ที่มีอยู่ให้ดีกว่า เดิม	งานสวัสดิการและ พัฒนาชุมชน/ สำนักปลัดฯ

ที่	โครงการ	วัตถุประสงค์	เป้าหมาย (ผลผลิตของโครงการ)	งบประมาณ					ตัวชี้วัด (KPI)	ผลที่คาดว่าจะ ได้รับ	หน่วยงาน รับผิดชอบหลัก
				2561 (บาท)	2562 (บาท)	2563 (บาท)	2564 (บาท)	2565 (บาท)			
3.	โครงการพัฒนาคุณภาพชีวิตและส่งเสริมอาชีพการทำดอกไม้จันทน์ของผู้สูงอายุในตำบลกรูด	เพื่อส่งเสริมและพัฒนาคุณภาพชีวิตของผู้สูงอายุภายในตำบลกรูด	จัดกิจกรรมอบรมให้ความรู้และการทำดอกไม้จันทน์แก่ผู้สูงอายุภายในตำบลกรูด		55,000				ผู้สูงอายุเข้าร่วมกิจกรรมสามารถนำไปปฏิบัติได้ไม่น้อยร้อยละ 80	ผู้สูงอายุมีสุขภาพจิตที่ดีสามารถปรับตัวในการดำเนินชีวิตได้อย่างเหมาะสมตามวัย	งานสวัสดิการและพัฒนาชุมชน/สำนักปลัด ฯ
รวม	3 โครงการ	-	-	0	140,000	80,000	80,000	80,000	-	-	-
รวมทุกแผนงาน	6 โครงการ	-	-	80,000	220,000	130,000	130,000	130,000	-	-	-

- ก. ยุทธศาสตร์การพัฒนาจังหวัดที่ 5 การสร้างฐานทรัพยากรธรรมชาติที่มั่นคงและมีสภาพแวดล้อมที่เหมาะสม
- ข. ยุทธศาสตร์การพัฒนาขององค์กรปกครองส่วนท้องถิ่นในเขตจังหวัดที่ 6 การส่งเสริม สนับสนุนการท่องเที่ยว และการอนุรักษ์ ทรัพยากรธรรมชาติและสิ่งแวดล้อม
- ยุทธศาสตร์การพัฒนาที่ 5 ด้านทรัพยากรธรรมชาติและสิ่งแวดล้อม

5.1 แผนงานสร้างความเข้มแข็งของชุมชน

ที่	โครงการ	วัตถุประสงค์	เป้าหมาย (ผลผลิตของ โครงการ)	งบประมาณ					ตัวชี้วัด(KPI)	ผลที่คาดว่าจะ ได้รับ	หน่วยงาน รับผิดชอบ หลัก
				2561 (บาท)	2562 (บาท)	2563 (บาท)	2564 (บาท)	2565 (บาท)			
1.	โครงการส่งเสริมการจัดการขยะชุมชน	-มีกระบวนการจัดการขยะประเภทต่างๆ โดยชุมชนมีส่วนร่วม - เพื่อลดปริมาณขยะชุมชนที่เข้าสู่ระบบกำจัด	-มีการจัดกิจกรรมรณรงค์ตามหลัก 3Rs -ส่งเสริมให้มีการจัดตั้งกลุ่มกิจกรรมเพื่อจัดการขยะประเภทต่างๆ -จัดทำสื่อรณรงค์/สื่อประชาสัมพันธ์ที่เกี่ยวข้อง			90,000	90,000	90,000	-มีการจัดกิจกรรมรณรงค์ตามหลัก 3Rs อย่างน้อย 1 กิจกรรม -มีกลุ่มหรือชุมชนต้นแบบในการดำเนินกิจกรรมส่งเสริมให้มีการนำขยะประเภทต่างๆไปใช้ให้เกิดประโยชน์อย่างน้อย 1 ชุมชน -มีจรรยาบรรณขยะอันตราย	ชุมชน มีการจัดการขยะอินทรีย์ ขยะรีไซเคิล ขยะอันตราย และมีการคัดแยกขยะแยกตามประเภทก่อนนำไปกำจัดอย่างถูกต้อง	งานสาธารณสุข/สำนักปลัดฯ

			-จัดตั้งจุดรวบรวม ขยะอันตราย						ชุมชนอย่างน้อย ร้อยละ 30 -ปริมาณขยะชุมชนที่เข้าสู่ ระบบกำจัดลดลงอย่าง น้อยร้อยละ 30		
รวม	1 โครงการ	-	-			90,000	90,000	90,000	-	-	-

ก. ยุทธศาสตร์การพัฒนาจังหวัดที่ 4 การพัฒนาสังคมปลอดภัย คุณภาพชีวิตที่ดี และมีศักยภาพในการแข่งขัน

ข. ยุทธศาสตร์การพัฒนาขององค์กรปกครองส่วนท้องถิ่นในเขตจังหวัดที่ 2 การส่งเสริมการบริหารจัดการบ้านเมืองที่ดี

ยุทธศาสตร์การพัฒนาที่ 6 ด้านพัฒนาการเมืองการบริหาร

6.1 แผนงานบริหารงานทั่วไป

ที่	โครงการ	วัตถุประสงค์	เป้าหมาย (ผลผลิตของ โครงการ)	งบประมาณ					ตัวชี้วัด(KPI)	ผลที่คาดว่าจะ ได้รับ	หน่วยงาน รับผิดชอบ หลัก
				2561 (บาท)	2562 (บาท)	2563 (บาท)	2564 (บาท)	2565 (บาท)			
1.	จัดจ้างสถาบัน/ หน่วยงาน สํารวจความ พึงพอใจการบริการ ของ เทศบาล	เพื่อทราบถึงการ ดำเนินงานด้านการ บริการของเทศบาล	จัดจ้างสถาบัน/ หน่วยงาน ออก สำรวจข้อมูลใน ตำบลด้านการ บริการของเทศบาล	25,000	25,000	27,000	27,000	27,000	ผลของการ ประเมินความ พึงพอใจ	ทราบถึงความพึง พอใจในการ บริการจาก ประชาชน	สำนักปลัดฯ
2.	โครงการสนับสนุนการ จัดทำแผนชุมชน	เพื่อขับเคลื่อนการจัดทำ แผนของชุมชน	สนับสนุนการจัดทำ แผนชุมชน หมู่ที่ 1-10 ตำบลกรูด	20,000	30,000	30,000	30,000	30,000	ร้อยละ ของ ผู้เข้าร่วม	ประชาชนที่ส่วน ร่วม ในการ พัฒนาเพิ่มขึ้น	สำนักปลัดฯ
3.	โครงการจัดทำแผนของ องค์กรปกครองส่วน ท้องถิ่น	เพื่อให้ประชาชนได้มี ส่วนร่วมในการจัดทำ แผนเพื่อการพัฒนา	แผนของ อปท.	20,000	20,000	10,000	10,000	10,000	แผนพัฒนา ของเทศบาล ตำบลกรูด	ประชาชนที่ส่วน ร่วม ในการ พัฒนาเพิ่มขึ้น	สำนักปลัดฯ

4.	โครงการจัดทำเทศบัญญัติ	เพื่อเป็นเครื่องมือในการบริหารงานของเทศบาล	จัดทำเทศบัญญัติของตำบล	20,000	20,000	10,000	10,000	10,000	เทศบัญญัติของเทศบาล	ประชาชนได้ทราบแนวทางในการบริหารงานของเทศบาล	สำนักปลัดฯ
----	------------------------	--	------------------------	--------	--------	--------	--------	--------	---------------------	---	------------

ที่	โครงการ	วัตถุประสงค์	เป้าหมาย (ผลผลิตของโครงการ)	งบประมาณ					ตัวชี้วัด(KPI)	ผลที่คาดว่าจะได้รับ	หน่วยงานรับผิดชอบหลัก
				2561 (บาท)	2562 (บาท)	2563 (บาท)	2564 (บาท)	2565 (บาท)			
5.	โครงการจัดการเลือกตั้ง ผู้บริหารและสมาชิกสภาเทศบาล	เพื่อให้ เทศบาล มีคณะผู้บริหารและสมาชิกสภา ในการบริหารและพัฒนาท้องถิ่น	จัดการเลือกตั้ง คณะผู้บริหารและสมาชิกสภา	300,000	700,000	700,000	300,000	300,000	เลือกตั้งแทนตำแหน่งที่ว่าง/ครบวาระ	เทศบาล มีคณะผู้บริหารและสมาชิกสภา ในการบริหารและพัฒนาท้องถิ่นตามหลักประชาธิปไตย	สำนักปลัดฯ
6.	โครงการอบรมให้ความรู้กฎหมายเบื้องต้นที่จำเป็นต่อชีวิตประจำวันของประชาชน	เพื่อให้ประชาชน มีความรู้ ความเข้าใจเกี่ยวกับกฎหมายเบื้องต้น	ราษฎรภายในตำบลกรุดจำนวน 100 คน	30,000	30,000	30,000	30,000	30,000	ร้อยละ 80 ของผู้เข้าอบรม เข้าใจเกี่ยวกับกฎหมายเบื้องต้น	ประชาชน มีความรู้ ความเข้าใจเกี่ยวกับกฎหมายเบื้องต้น	สำนักปลัดฯ
7.	โครงการบริการประชาชนนอกเวลาราชการ	เพื่อให้เกิดความพึงพอใจของผู้ใช้บริการ	ขยายเวลาบริการนอกเวลาราชการ/วันเสาร์	30,000	30,000	30,000	30,000	30,000	ร้อยละ ของผู้ใช้บริการมีความพึงพอใจ	ประชาชนได้รับบริการมากขึ้น	สำนักปลัดฯ/กองคลัง/กองช่าง

ที่	โครงการ	วัตถุประสงค์	เป้าหมาย (ผลผลิตของ โครงการ)	งบประมาณ					ตัวชี้วัด(KPI)	ผลที่คาดว่าจะ ได้รับ	หน่วยงาน รับผิดชอบ หลัก
				2561 (บาท)	2562 (บาท)	2563 (บาท)	2564 (บาท)	2565 (บาท)			
8.	โครงการอบรมศึกษาดูงาน เพื่อ พัฒนา ศักยภาพของบุคลากรของเทศบาลตำบลกรูด	เพื่อสร้างและพัฒนาบุคลากรให้มีความรู้ความสามารถด้านพัฒนาองค์กรให้เกิดประโยชน์ต่อประชาชน	บุคลากรสามารถสร้างความรู้และพัฒนาความ-สามารถในการปฏิบัติงานในองค์กร	250,000					ร้อยละ ของผู้เข้าร่วมอบรมโครงการนำความรู้ไปใช้ในการพัฒนาองค์กร	สามารถนำความรู้มาพัฒนาศักยภาพในการทำงานขององค์กร	สำนักปลัดฯ
9.	โครงการกิจกรรม 5 ส.	เพื่อสร้างความสามัคคีให้เกิดขึ้นในองค์กรหรือชุมชนเสริมสร้างวินัย การรักษาสะอาดและสร้างความพึงพอใจให้กับผู้มารับบริการ	พนักงานเทศบาลตำบลกรูดมีส่วนร่วมในการรักษาความสะอาด	20,000	25,000	25,000	25,000	25,000	ร้อยละความพึงพอใจของผู้มารับบริการหรือร้อยละความพึงพอใจของบุคลากรที่เข้าร่วมโครงการ	พนักงานมีความตระหนักและมีส่วนร่วมในการรักษาความสะอาดของหมู่บ้าน/สถานที่ทำงาน	สำนักปลัดฯ
10.	โครงการฝึกอบรมพัฒนา ศักยภาพบุคลากรของเทศบาลเพื่อเพิ่มประสิทธิภาพในการปฏิบัติงาน	เพื่อส่งเสริมและพัฒนาความรู้ให้กับข้าราชการและเจ้าหน้าที่ของรัฐสังกัดเทศบาลตำบลกรูด	ข้าราชการและเจ้าหน้าที่ของรัฐสังกัดเทศบาลตำบลกรูดได้รับการพัฒนาอย่างต่อเนื่อง	250,000	320,000	320,000	320,000	320,000	ร้อยละผู้เข้าอบรมนำความรู้ที่ได้รับไปใช้ในการปฏิบัติงาน	การปฏิบัติงานในองค์กรได้รับการพัฒนาและมีประสิทธิภาพมากยิ่งขึ้น	สำนักปลัดฯ

ที่	โครงการ	วัตถุประสงค์	เป้าหมาย (ผลผลิตของ โครงการ)	งบประมาณ					ตัวชี้วัด(KPI)	ผลที่คาดว่าจะ ได้รับ	หน่วยงาน รับผิดชอบ หลัก
				2561 (บาท)	2562 (บาท)	2563 (บาท)	2564 (บาท)	2565 (บาท)			
11.	โครงการประหยัดพลังงาน	เพื่อให้พนักงาน/ผู้บริหารเทศบาลตำบลกรูด	การใช้พลังงานลดลง	30,000					ร้อยละของการใช้พลังงานลดลงเปรียบเทียบกับปีที่ผ่านมา	สำนักงานเทศบาลมีการประหยัดพลังงานเป็นสัดส่วนที่เพิ่มขึ้น	กองคลัง
12.	โครงการอบรมให้ความรู้เกี่ยวกับงานด้านการเงินและบัญชี	เพื่อดำเนินการอบรมเพิ่มพูนการให้ความรู้หรืออบรมเชิงปฏิบัติการด้านการเงินบัญชี	พนักงานเทศบาลตำบลกรูด	30,000					ร้อยละ 80 ของผู้เข้าร่วมโครงการมีความรู้เพิ่มขึ้น	พนักงานสามารถนำความรู้ที่ได้มาประยุกต์ใช้ในการปฏิบัติงานอย่างมีคุณภาพ	กองคลัง
13.	โครงการอบรมให้ความรู้เกี่ยวกับงานพัสดุ	เพื่อให้ประชาชนได้รับรู้ข้อมูลเกี่ยวกับการจัดซื้อจัดจ้างของเทศบาล	คณะกรรมการการจัดซื้อจัดจ้างและมีผู้ส่วนได้เสียของเทศบาลตำบลกรูด	30,000	30,000	30,000	30,000	30,000	ร้อยละ 80 ของผู้เข้าร่วมโครงการมีความรู้เพิ่มขึ้น	ผู้เข้าร่วมอบรมมีความรู้เกี่ยวกับการจัดซื้อจัดจ้างเพิ่มขึ้น	กองคลัง
14.	โครงการจัดเก็บภาษีนอกสถานที่	เพื่อการบริการประชาชนในเชิงรุกให้เกิดความรวดเร็ว	จัดทำป้ายประชาสัมพันธ์จำนวน 12 ป้ายพร้อมออกจัดเก็บภาษีนอกสถานที่	20,000	20,000	20,000	20,000	20,000	จำนวนป้ายประชาสัมพันธ์/การออกจัดเก็บภาษีนอกสถานที่	จัดเก็บรายได้เพิ่มขึ้นและไม่มีลูกหนี้ค้างชำระ	กองคลัง

ที่	โครงการ	วัตถุประสงค์	เป้าหมาย (ผลผลิตของ โครงการ)	งบประมาณ					ตัวชี้วัด(KPI)	ผลที่คาดว่าจะ ได้รับ	หน่วยงาน รับผิดชอบ หลัก
				2561 (บาท)	2562 (บาท)	2563 (บาท)	2564 (บาท)	2565 (บาท)			
15.	โครงการอบรมให้ความรู้เกี่ยวกับการชำระภาษี ค่าธรรมเนียมและใบอนุญาตต่างๆ	เพื่อให้ความรู้แก่ผู้มีหน้าที่ชำระภาษี ค่าธรรมเนียมใบอนุญาตต่างๆ เข้าใจและปฏิบัติได้ถูกต้อง และนำรายได้มาสู่ท้องถิ่น	จัดอบรมผู้มีหน้าที่ชำระภาษี ค่าธรรมเนียมใบอนุญาตต่างๆในพื้นที่จำนวน 100 ราย	30,000	30,000	30,000	30,000	30,000	ความพึงพอใจในการบริการของเทศบาล	เทศบาลตำบลกรุดมีการจัดเก็บรายได้เพิ่มขึ้น	กองคลัง
16.	โครงการจัดทำแผนที่ภาษีและทะเบียนทรัพย์สิน	เพื่อให้การจัดเก็บภาษีที่มีระบบที่แน่นอน และสามารถตรวจสอบได้โดยสะดวก รวดเร็ว	เพื่อดำเนินการจัดเก็บภาษีและทะเบียนทรัพย์สินให้ครอบคลุมพื้นที่ทั้งหมด 84.70 ตร.กม.	500,000	500,000	200,000	200,000	200,000	ผู้มีหน้าที่ชำระภาษีภายในตำบลกรุดฯ	จัดเก็บรายได้เพิ่มขึ้น/ข้อมูลการคลังครบถ้วน/บริหารงานมีประสิทธิภาพ	กองคลัง
17	โครงการก่อสร้างโรงจอดรถของเทศบาลตำบลกรุด	เพื่อเพิ่มพื้นที่จอดรถที่เพียงพอ	ก่อสร้างโรงจอดรถขนาดกว้าง 6 เมตร ยาว 25.00 เมตร จำนวน 2 หลัง ตามแบบที่เทศบาลตำบลกรุดกำหนด			614,000			สถานที่สำหรับจอดรถ	ความเป็นระเบียบเรียบร้อยของสถานที่	สำนักปลัดฯ

ที่	โครงการ	วัตถุประสงค์	เป้าหมาย (ผลผลิตของ โครงการ)	งบประมาณ					ตัวชี้วัด(KPI)	ผลที่คาดว่าจะได้รับ	หน่วยงาน รับผิดชอบ หลัก
				2561 (บาท)	2562 (บาท)	2563 (บาท)	2564 (บาท)	2565 (บาท)			
18.	โครงการฝึกอบรม หลักสูตรส่งเสริม คุณธรรมจริยธรรม ข้าราชการและ เจ้าหน้าที่ของรัฐ	เพื่อสร้างเสริมคุณธรรม และจริยธรรมของคณะ ผู้บริหาร สมาชิกสภา ท้องถิ่น พนักงาน เทศบาลและพนักงาน จ้างของเทศบาลตำบล กรูด	คณะผู้บริหาร สมาชิกสภา พนักงานเทศบาล และพนักงานจ้าง สังกัดเทศบาล ตำบลกรูดได้รับ การพัฒนาอย่าง ต่อเนื่อง		70,000	70,000	70,000	70,000	ร้อยละผู้เข้าอบรม นำความรู้ที่ได้รับ ไปใช้ในการ ปฏิบัติงาน	สามารถนำความรู้มา พัฒนาศักยภาพของ ตนเองและการทำงาน ขององค์กรได้	สำนักปลัดฯ
19.	โครงการยกย่อง พนักงานเทศบาล และพนักงานจ้าง	เพื่อส่งเสริมและยกย่อง เชิดชูเกียรติพนักงาน เทศบาลและพนักงานจ้าง เป็นผู้มีความประพฤติ ดีเป็นแบบอย่างที่ดีใน ด้านการครองตน ครองคน และครองงาน และมีผล การปฏิบัติงานดีเด่น ได้รับการยกย่องเชิดชู เกียรติและประกาศเกียรติ คุณเป็นพนักงานดีเด่น	คัดเลือกพนักงาน เทศบาลและ พนักงานจ้าง ประเภทละ 1 คน เป็น พนักงานดีเด่น	(ไม่ใช่ งบประมาณ)	(ไม่ใช่ งบประมาณ)	(ไม่ใช่ งบประมาณ)	(ไม่ใช่ งบประมาณ)	(ไม่ใช่ งบประมาณ)	ผู้ได้รับคัดเลือกเป็น พนักงานเทศบาล พนักงานจ้างผู้มีความ ดีเด่น จำนวน 1 คน และผู้ได้รับ คัดเลือกพนักงาน จ้างดีเด่น จำนวน 1 คน	พนักงานเทศบาลและ พนักงานจ้างผู้มีความ ประพฤติดี เป็น แบบอย่างที่ดี ในด้าน การครองตน ครองคน และครองงาน และมีผล การปฏิบัติงานดีเด่น ได้รับการยกย่องเชิดชู เกียรติเป็นพนักงาน ดีเด่น	สำนักปลัดฯ

ที่	โครงการ	วัตถุประสงค์	เป้าหมาย (ผลผลิตของ โครงการ)	งบประมาณ					ตัวชี้วัด(KPI)	ผลที่คาดว่าจะ ได้รับ	หน่วยงาน รับผิดชอบ หลัก
				2561 (บาท)	2562 (บาท)	2563 (บาท)	2564 (บาท)	2565 (บาท)			
20.	โครงการปกป้อง สถาบันของชาติ	1. เพื่อให้เกิดความรัก สัมคร สมาน สามัคคี ในความเป็น ชนชาติไทยที่มีสถาบัน พระมหากษัตริย์เป็นศูนย์ รวมใจ ยึดเหนี่ยวจิตใจและ คงอยู่คู่ชาติไทยตลอดไป 2. เพื่อปลูกฝังจิตสำนึกและ ตระหนักรักในสถาบัน สำคัญของชาติ 3. เพื่อเสริมสร้างวินัยให้กับ พนักงานในองค์กร	คณะผู้บริหาร สมาชิกสภา พนักงานเทศบาล ลูกจ้างและ พนักงานจ้าง เทศบาลตำบลจรูต เข้าร่วมกิจกรรม	(ไม่ใช่ งบประมาณ)	(ไม่ใช่ งบประมาณ)	(ไม่ใช่ งบประมาณ)	(ไม่ใช่ งบประมาณ)	(ไม่ใช่ งบประมาณ)	ความพร้อม เพียงของ บุคลากรที่ มาร่วมกิจกรรม	1. ทำให้คณะ ผู้บริหาร สมาชิก สภา พนักงาน เทศบาล ลูกจ้าง และพนักงานจ้างมี ส่วนร่วมในกิจกรรม 2. ทำให้เกิดความ สามัคคีของคนใน ชาติ 3. ทำให้บุคลากรมี จิตสำนึกและ ตระหนักรักใน สถาบันสำคัญของ ชาติ	สำนักปลัดฯ

ที่	โครงการ	วัตถุประสงค์	เป้าหมาย (ผลผลิตของ โครงการ)	งบประมาณ					ตัวชี้วัด(KPI)	ผลที่คาดว่าจะ ได้รับ	หน่วยงาน รับผิดชอบ หลัก
				2561 (บาท)	2562 (บาท)	2563 (บาท)	2564 (บาท)	2565 (บาท)			
21.	โครงการสานสัมพันธ์สร้างสรรค์ทีมงานในองค์กร	1.เพื่อเสริมสร้างความสัมพันธ์อันดีในการทำงานร่วมกันระหว่างคนในองค์กร 2.เพื่อให้คณะผู้บริหาร พนักงานเทศบาลและพนักงานจ้าง มีความเข้าใจซึ่งกันและกัน สามารถมาใช้ในการปฏิบัติงานและอยู่ร่วมกันอย่างมีความสุข	คณะผู้บริหาร พนักงานเทศบาล และพนักงานจ้าง						ความพึงพอใจ ของบุคลากร	1.บุคลากรทุกคนเกิดความรักสามัคคีภายในองค์กร 2.บุคลากรทุกคนเกิดจิตสำนึกรักองค์กรและร่วมกันพัฒนาองค์กรให้เจริญก้าวหน้ามากยิ่งขึ้น	สำนักปลัด ฯ
	โครงการจัดทำรายงานการควบคุมภายใน	1. เพื่อติดตามและประเมินผลการควบคุมภายใน ระดับหน่วยงานย่อยและระดับองค์กรของเทศบาลตำบลกรูด 2. เพื่อรายงานการติดตามและประเมินผลการควบคุมภายในต่อผู้	ส่วนราชการทุก หน่วยงานของ เทศบาลตำบล กรูด						ลดโอกาส ความผิดพลาด ป้องกันและลด ความเสี่ยงต่อ การปฏิบัติงาน	รายงานให้ หน่วยงานผู้ตรวจ ทราบภายใน ระยะเวลาที่ กำหนด	

		กำกับดูแลและ คณะกรรมการตรวจ เงินแผ่นดินตาม กำหนด									
--	--	---	--	--	--	--	--	--	--	--	--

ที่	โครงการ	วัตถุประสงค์	เป้าหมาย (ผลผลิตของ โครงการ)	งบประมาณ					ตัวชี้วัด (KPI)	ผลที่คาดว่าจะ ได้รับ	หน่วยงาน รับผิดชอบ หลัก
				2561 (บาท)	2562 (บาท)	2563 (บาท)	2564 (บาท)	2565 (บาท)			
22.	โครงการ “ปลูก ผักสวนครัว รั้วกิน ได้”	1. เพื่อส่งเสริม สร้างแรงจูงใจ ให้บุคลากรของเทศบาลตำบล กรูด พอเพียงปลูกผักไว้ รับประทานเอง 2. เพื่อนำหลักปรัชญาเศรษฐกิจ พอเพียงมาเป็นแนวทางในการ ดำรงชีวิต	ปลูกผักสวนครัว บริเวณสำนักงาน เทศบาลสำหรับไว้ รับประทาน อาหารกลางวัน ของบุคลากร เทศบาลตำบล กรูด	(ไม่ใช่ งบประมาณ)	(ไม่ใช่ งบประมาณ)	(ไม่ใช่ งบประมาณ)	(ไม่ใช่ งบประมาณ)	(ไม่ใช่ งบประมาณ)	บุคลากร เทศบาล ตำบลกรูดมี ส่วนร่วมใน กิจกรรม ปลูกผัก สวนครัวไม่ น้อยกว่า ร้อยละ 80	พนักงาน เทศบาลและ พนักงานจ้าง ได้รับ ประโยชน์จาก การปลูกผัก บริโภคเอง ประหยัด และ ส่งเสริม การเกษตร แบบพอเพียง	สำนักปลัดฯ
23.	โครงการจัดทำ รายงานการ ควบคุมภายใน	1. เพื่อติดตามและประเมินผล การควบคุมภายใน ระดับ หน่วยงานย่อยและระดับองค์กร ของเทศบาลตำบลกรูด 2. เพื่อรายงานการติดตามและ ประเมินผลการควบคุมภายใน	ส่วนราชการทุก หน่วยงานของ เทศบาลตำบล กรูด	(ไม่ใช่ งบประมาณ)	(ไม่ใช่ งบประมาณ)	(ไม่ใช่ งบประมาณ)	(ไม่ใช่ งบประมาณ)	(ไม่ใช่ งบประมาณ)	ลดโอกาส ความ ผิดพลาด ป้องกันและ ลดความ เสี่ยงต่อการ	รายงานให้ หน่วยงาน ผู้ตรวจทราบ ภายใน ระยะเวลาที่ กำหนด	สำนักปลัดฯ

		ต่อผู้กำกับดูแลและ คณะกรรมการตรวจเงินแผ่นดิน ตามกำหนด							ปฏิบัติงาน		
--	--	---	--	--	--	--	--	--	------------	--	--

ที่	โครงการ	วัตถุประสงค์	เป้าหมาย (ผลผลิตของ โครงการ)	งบประมาณ					ตัวชี้วัด(KPI)	ผลที่คาดว่าจะ ได้รับ	หน่วยงาน รับผิดชอบ หลัก
				2561 (บาท)	2562 (บาท)	2563 (บาท)	2564 (บาท)	2565 (บาท)			
24.	โครงการเทศบาล พบประชาชน	1.เพื่อรับทราบปัญหาที่ แท้จริงของราษฎร และ ร่วมมือวางแผนพัฒนาใน ด้านโครงสร้างพื้นฐาน พัฒนาคุณภาพชีวิต ตลอดจนสร้างจิตให้ ประชาชนดูแลรักษาและ พัฒนาท้องถิ่น 2.เพื่ออำนวยความสะดวก สะตวกการบริการด้าน ต่างๆแก่ประชาชน	ออกบริการ ประชาชนในเขต รับผิดชอบ 10 หมู่บ้าน	(ไม่ใช่ งบประมาณ)	(ไม่ใช่ งบประมาณ)	(ไม่ใช่ งบประมาณ)	(ไม่ใช่ งบประมาณ)	(ไม่ใช่ งบประมาณ)	ประชาชนใน เขตเทศบาล ตำบลกรูดที่ เข้าร่วม ประชุมไม่น้อย กว่าร้อยละ 60 ของ สัดส่วน ประชากรที่มี การเลือกตั้ง ของหมู่บ้าน	1.สามารถ ทราบถึงปัญหา และความ ต้องการที่ แท้จริงของ ประชาชน 2.ประชาชน ได้รับความ อำนวยความสะดวก บริการทาง เทศบาล	สำนักปลัดฯ
รวม	24 โครงการ	-	-	1,605,000	1,850,000	2,146,000	1,132,000	1,132,000	-	-	-

- ก. ยุทธศาสตร์การพัฒนาจังหวัดที่ 4 การพัฒนาสังคมปลอดภัย คุณภาพชีวิตที่ดี และมีศักยภาพในการแข่งขัน
- ข. ยุทธศาสตร์การพัฒนาขององค์กรปกครองส่วนท้องถิ่นในเขตจังหวัดที่ 2 การส่งเสริมการบริหารจัดการบ้านเมืองที่ดี
- ยุทธศาสตร์การพัฒนาที่ 6 ด้านพัฒนาการเมืองการบริหาร

6.1 แผนงานเคหะและชุมชน

7 ที่	โครงการ	วัตถุประสงค์	เป้าหมาย (ผลผลิตของ โครงการ)	งบประมาณ					ตัวชี้วัด(KPI)	ผลที่คาดว่าจะ ได้รับ	หน่วยงาน รับผิดชอบ หลัก
				2561 (บาท)	2562 (บาท)	2563 (บาท)	2564 (บาท)	2565 (บาท)			
1.	โครงการรื้อวัดที่ สาธารณสุขประโยชน์	แก้ปัญหา การบุกรุกที่ สาธารณสุขประโยชน์	รื้อวัดที่ สาธารณสุขประโยชน์ ภายในตำบลกรูด	30,000	30,000	30,000	30,000	30,000	ปัญหาการบุกรุก ที่สาธารณสุข ประโยชน์ลดลง	มีพื้นที่ สาธารณสุข ที่ชัดเจน	กองช่าง
รวม	1 โครงการ	-	-	30,000	30,000	30,000	30,000	30,000	-	-	-
รวมทุก แผนงาน	25 โครงการ	-	-	1,635,000	1,880,000	2,176,000	1,162,000	1,162,000	-	-	-

**รายละเอียดโครงการพัฒนา
แผนพัฒนาท้องถิ่น (พ.ศ. 2561-2565)
สำหรับ โครงการที่เกี่วข้องกับภาพขององค์กรปกครองส่วนท้องถิ่น
เทศบาลตำบลกรูด อำเภอกาญจนดิษฐ์ จังหวัดสุราษฎร์ธานี**

- ก. ยุทธศาสตร์การพัฒนาจังหวัดที่ 3 การเชื่อมโยงเส้นทางคมนาคมและศูนย์โลจิสติกส์(Logistics) ภาคใต้ตอนบน
- ข. ยุทธศาสตร์การพัฒนาขององค์กรปกครองส่วนท้องถิ่นในเขตจังหวัดที่ 3 พัฒนาโครงสร้างพื้นฐาน
ยุทธศาสตร์การพัฒนาที่ 2 โครงสร้างพื้นฐาน
1.1 แผนงานเคหะและชุมชน

ที่	โครงการ	วัตถุประสงค์	เป้าหมาย (ผลผลิตของโครงการ)	งบประมาณ					ตัวชี้วัด (KPI)	ผลที่คาดว่าจะ ได้รับ	หน่วยงาน รับผิดชอบ หลัก
				2561(บาท)	2562 (บาท)	2563 (บาท)	2564 (บาท)	2565 (บาท)			
1.	โครงการก่อสร้างถนนคอนกรีตสายเขานางเภาสำนักไฟ หมู่ที่ 1 ตำบลกรูด อำเภอกาญจนดิษฐ์ จังหวัดสุราษฎร์ธานี เชื่อมต่อหมู่ที่ 2 ตำบลช้างซ้าย อำเภอกาญจนดิษฐ์ จังหวัดสุราษฎร์ธานี ค่าพิกัดโครงการ จุดเริ่มต้นโครงการที่ N 1005249, E 55525 จุดสิ้นสุดโครงการที่ N 1004604,E 557572	เพื่อให้ประชาชนได้ใช้ถนนในการสัญจรที่สะดวก	ถนน กว้าง 6.00 เมตร ระยะทาง 2,900 เมตร หนา 0.15 เมตร หรือ มีพื้นที่รวมไม่น้อยกว่า 17,400 ตารางเมตร	10,788,000					จำนวนถนนที่ได้มาตรฐานเพิ่มขึ้น	ประชาชนมีเส้นทางคมนาคมในการสัญจร การขนส่งที่มีความสะดวก รวดเร็ว	อบจ.สฎ.

ที่	โครงการ	วัตถุประสงค์	เป้าหมาย (ผลผลิตของ โครงการ)	งบประมาณ					ตัวชี้วัด (KPI)	ผลที่คาดว่าจะ ได้รับ	หน่วยงาน รับผิดชอบ หลัก
				2561 (บาท)	2562 (บาท)	2563 (บาท)	2564 (บาท)	2565 (บาท)			
2.	โครงการซ่อมแซมถนนลาดยางผิวจราจรแอสฟัลต์ติกคอนกรีตสายเขานา-ฝายคลอง หมู่ที่ 9 ตำบลกรูด อำเภอกาญจนดิษฐ์ จังหวัดสุราษฎร์ธานี เชื่อมต่อ หมู่ที่ 7 ตำบลป่าร้อน อำเภอกาญจนดิษฐ์ จังหวัดสุราษฎร์ธานี ค่าพิกัดโครงการ เริ่มที่ E 564766 N 1004224 สิ้นสุดโครงการ E 564461 N 10002286	เพื่อให้ประชาชนได้ใช้ถนนในการสัญจรที่สะดวก	ซ่อมสร้างถนนลาดยางผิวจราจรกว้าง 8.00 เมตร ระยะทาง 3,000 เมตร	15,360,000					จำนวนถนนที่ได้มาตรฐานเพิ่มขึ้น	ประชาชนมีเส้นทางคมนาคมในการสัญจร การขนส่งที่มีความสะดวก รวดเร็ว	อบจ.สฎ.
3.	โครงการก่อสร้างถนนคอนกรีตเสริมเหล็ก สายเจริญสันติธรรม หมู่ที่ 10 ตำบลกรูด อำเภอกาญจนดิษฐ์ จังหวัดสุราษฎร์ธานี เชื่อมต่อหมู่ที่ 11 ตำบลท่าอู่แท อำเภอกาญจนดิษฐ์ จังหวัดสุราษฎร์ธานี ค่าพิกัดโครงการ จุดเริ่มต้นโครงการ E 565161,N1006563 จุดสิ้นสุดโครงการ E 564805,N1008342	เพื่อให้ประชาชนได้ใช้ถนนในการสัญจรที่สะดวก	ก่อสร้างถนนคอนกรีตเสริมเหล็ก ผิวจราจรกว้าง 6.00 เมตร ระยะทาง 1,800 เมตร			6,696,000			จำนวนถนนที่ได้มาตรฐานเพิ่มขึ้น	ประชาชนมีเส้นทางคมนาคมในการสัญจร การขนส่งที่มีความสะดวก รวดเร็ว	อบจ.สฎ.

ที่	โครงการ	วัตถุประสงค์	เป้าหมาย (ผลผลิตของ โครงการ)	งบประมาณ					ตัวชี้วัด (KPI)	ผลที่คาดว่าจะ ได้รับ	หน่วยงาน รับผิดชอบ หลัก
				2561 (บาท)	2562 (บาท)	2563 (บาท)	2564 (บาท)	2565 (บาท)			
4.	โครงการก่อสร้างถนนคอนกรีตเสริมเหล็กสายห้วยถุน หมู่ที่ 2 ตำบลกรูดเชื่อม หมู่ที่ 9 ตำบลปาร่อน อำเภอกาญจนดิษฐ์ จังหวัดสุราษฎร์ธานี คำพิภัดโครงการ เริ่มที่ E559889 N 1002713 สิ้นสุดโครงการ E560469 N 1002076	1. เพื่อแก้ไขปัญหาความเดือดร้อนด้านการคมนาคมขนส่งของประชาชน 2 เพื่อเพิ่มประสิทธิภาพการขนส่งผลผลิตทางการเกษตรออกสู่ตลาดได้ในทุกฤดูกาล 3 ส่งเสริมคุณภาพชีวิตของราษฎรให้ดีขึ้น	ถนนคอนกรีตเสริมเหล็ก ผิวจราจรคอนกรีตเสริมเหล็กกว้าง 6.00 เมตร หนา 0.15 เมตร ระยะทาง 800 เมตร พร้อมติดตั้งป้ายโครงการ (รายละเอียดตามแบบแปลนที่องค์การบริหารส่วนจังหวัดสุราษฎร์ธานี กำหนด)			2,976,000	2,976,000		จำนวนถนนที่ได้มาตรฐานเพิ่มขึ้น	ประชาชนมีเส้นทางคมนาคมในการสัญจร การขนส่งที่มีความสะดวก รวดเร็ว	อบจ.สุฎ.
5.	โครงการปรับปรุงถนนสายดอนยา – ค่ายลูกเสือ หมู่ที่ 7 ตำบลกรูด เชื่อมต่อหมู่ที่ 5 ตำบลพลาวยวาส	เพื่อให้ประชาชนได้ใช้ถนนในการสัญจรที่สะดวก	ปรับปรุงพื้นทางและผิวจราจรกว้าง 6.00 เมตร ระยะทาง 480 เมตร			1,000,000			จำนวนถนนที่ได้มาตรฐานเพิ่มขึ้น	ประชาชนมีเส้นทางคมนาคมในการสัญจร การขนส่งที่มีความสะดวก รวดเร็ว	อบจ.สุฎ.

ที่	โครงการ	วัตถุประสงค์	เป้าหมาย (ผลผลิตของโครงการ)	งบประมาณ					ตัวชี้วัด (KPI)	ผลที่คาดว่าจะได้รับ	หน่วยงาน รับผิดชอบ หลัก
				2561 (บาท)	2562 (บาท)	2563 (บาท)	2564 (บาท)	2565 (บาท)			
6.	โครงการก่อสร้างสะพานคอนกรีตเสริมเหล็กข้ามคลองสายมด หมู่ที่ 6 ตำบลกรูด เชื่อมหมู่ที่ 2 ตำบลช้างซ้าย	เพื่อให้ประชาชนได้ใช้ถนนในการสัญจรที่สะดวก	ก่อสร้างสะพานคอนกรีตเสริมเหล็กกว้าง 7.00 เมตร ยาว 12.00 เมตร			2,000,000			จำนวนสะพานที่ได้มาตรฐานเพิ่มขึ้น	ประชาชนมีเส้นทางคมนาคมในการสัญจร การขนส่งที่มีความสะดวก รวดเร็ว	อบจ.สฎ.
7.	โครงการก่อสร้างถนนคอนกรีตเสริมเหล็กสายช่องเนียง – ท่าอุแท หมู่ที่ 8 ตำบลกรูด เชื่อม หมู่ที่ 8 ตำบลท่าอุแท อำเภอกาญจนดิษฐ์ จังหวัดสุราษฎร์ธานี	เพื่อให้ประชาชนได้ใช้ถนนในการสัญจรที่สะดวก	ถนนคอนกรีตเสริมเหล็กผิวจราจร คอนกรีตเสริมเหล็ก กว้าง 6.00 เมตร หนา 0.15 เมตร ระยะทาง 1,500 เมตร พร้อมติดตั้งป้ายโครงการ (รายละเอียดตามแบบแปลนที่ อบจ.สฎ. กำหนด)				2,000,000	2,000,000	จำนวนถนนที่ได้มาตรฐานเพิ่มขึ้น	ประชาชนมีเส้นทางคมนาคมในการสัญจร การขนส่งที่มีความสะดวก รวดเร็ว	อบจ.สฎ.

ที่	โครงการ	วัตถุประสงค์	เป้าหมาย (ผลผลิตของ โครงการ)	งบประมาณ					ตัวชี้วัด (KPI)	ผลที่คาดว่าจะ ได้รับ	หน่วยงาน รับผิดชอบ หลัก
				2561(บาท)	2562(บาท)	2563(บาท)	2564 (บาท)	2565 (บาท)			
8.	โครงการก่อสร้างถนนคอนกรีตเสริมเหล็กสายบ้านนายสำราญ – ท่าอู่แท หมู่ที่ 8 ตำบลกรูด เชื่อม หมู่ที่ 11 ตำบลท่าอู่แท อำเภอกาญจนดิษฐ์ จังหวัดสุราษฎร์ธานี	เพื่อให้ประชาชนได้ใช้ถนนในการสัญจรที่สะดวก	ถนนคอนกรีตเสริมเหล็กผิวจราจรคอนกรีตเสริมเหล็ก กว้าง 6.00 เมตร หนา 0.15 เมตร ระยะทาง 900 เมตร พร้อมติดตั้งป้ายโครงการ (รายละเอียดตามแบบแปลนที่ อบจ.สต. กำหนด)				1,600,000	1,600,000	จำนวนถนนที่ได้มาตรฐานเพิ่มขึ้น	ประชาชนมีเส้นทางคมนาคมในการสัญจร การขนส่งที่มีความสะดวกรวดเร็ว	อบจ.สต.
รวม	8 โครงการ	-	-	26,148,000	0	12,672,000	6,576,000	3,600,000			

- ก. ยุทธศาสตร์การพัฒนาจังหวัดที่ 2 การส่งเสริมการท่องเที่ยวที่ยั่งยืน
- ข. ยุทธศาสตร์การพัฒนาขององค์กรปกครองส่วนท้องถิ่นในเขตจังหวัดที่ 6 ส่งเสริม สนับสนุนการท่องเที่ยวและการอนุรักษ์ทรัพยากรธรรมชาติและสิ่งแวดล้อม
ยุทธศาสตร์การพัฒนาที่ 4 ด้านเศรษฐกิจ กลุ่มอาชีพและการท่องเที่ยว
- 1.2 แผนงานเคหะและชุมชน

ที่	โครงการ	วัตถุประสงค์	เป้าหมาย (ผลผลิตของ โครงการ)	งบประมาณ					ตัวชี้วัด(KPI)	ผลที่คาดว่าจะ ได้รับ	หน่วยงาน รับผิดชอบ หลัก
				2561 (บาท)	2562 (บาท)	2563 (บาท)	2564 (บาท)	2565 (บาท)			
1.	โครงการปรับปรุง แหล่งท่องเที่ยวบ่อน้ำพุร้อน หมู่ที่ 5 ตำบลกรูด อำเภอ กาญจนดิษฐ์ จังหวัดสุราษฎร์ธานี คำพิภักโครงการ N555064 E1009486	1. เพื่อส่งเสริมการ ท่องเที่ยวเชิงอนุรักษ์ และรักษา สภาพแวดล้อมที่ยั่งยืน 2. เพื่อเพิ่มขีด ความสามารถในการ รองรับนักท่องเที่ยว อย่างมีระบบ 3. เพื่อสนับสนุนและ ส่งเสริมราษฎรใน ท้องถิ่นมีรายได้จาก กิจการท่องเที่ยวมาก ขึ้น	ปรับปรุงบ่อน้ำพุร้อน โดยทำการก่อสร้าง ห้องสปา จำนวน 5 ห้อง บ่ออาบน้ำ ส่วนตัว ห้องนวดรวม จำนวน 1 ห้อง และ ถนนบริเวณสถานที่ หรือตามแบบแปลน ที่ทาง อบจ. สุราษฎร์ธานี กำหนด		10,000,000	10,000,000			มีแหล่ง ท่องเที่ยวที่ ได้รับการ ปรับปรุง เพิ่มขึ้น 1 แห่ง	1.เป็นการ อนุรักษ์ ธรรมชาติและ สิ่งแวดล้อม 2. เป็นสถานที่ ท่องเที่ยวของ ตำบล อำเภอ และจังหวัด 3. ราษฎรมี คุณภาพชีวิตที่ดี ขึ้น	อบจ.สฎ.
รวม	1 โครงการ	-	-	0	10,000,000	10,000,000	0	0	-	-	-

- ก. ยุทธศาสตร์การพัฒนาจังหวัดที่ 5 การสร้างฐานทรัพยากรธรรมชาติที่มั่นคงและมีสภาพแวดล้อมที่เหมาะสม
- ข. ยุทธศาสตร์การพัฒนาขององค์กรปกครองส่วนท้องถิ่นในเขตจังหวัดที่ 6 ส่งเสริม สนับสนุนการท่องเที่ยวและการอนุรักษ์ทรัพยากรธรรมชาติและสิ่งแวดล้อม
- ยุทธศาสตร์การพัฒนาที่ 2 ด้านโครงสร้างพื้นฐาน
- 1.2 แผนงานเคหะและชุมชน

ที่	โครงการ	วัตถุประสงค์	เป้าหมาย (ผลผลิตของ โครงการ)	งบประมาณ					ตัวชี้วัด (KPI)	ผลที่คาดว่าจะ ได้รับ	หน่วยงาน รับผิดชอบ หลัก
				2561(บาท)	2562 (บาท)	2563 (บาท)	2564 (บาท)	2565(บาท)			
1.	โครงการ ก่อสร้างฝาย น้ำล้นคลอง สายมด หมู่ที่ 6 ตำบลกรูด อำเภอกาญจน ดิษฐ์ จังหวัด สุราษฎร์ธานี เชื่อมต่อหมู่ที่ 2 ตำบลช้าง ซ้าย อำเภอกาญจนดิษฐ์ จังหวัด สุราษฎร์ธานี	1.เพื่อกักเก็บน้ำ เพื่อการอุปโภค บริโภคและ การเกษตรใน ฤดูแล้ง 2. เพื่อเป็นแหล่ง น้ำเสริมการ เกษตรกรรมและ บรรเทาปัญหา ภัยแล้ง 3. เพื่อเพิ่ม คุณภาพชีวิต ของราษฎรให้ดีขึ้น	ก่อสร้างฝาย น้ำล้น ขนาด กว้าง 25 เมตร สันฝายสูง 2.50 เมตร พร้อมชุดลอก หน้าฝาย (รายละเอียด ตามแบบ แปลนที่ อบจ. สุราษฎร์ธานี กำหนด)				3,000,000		ร้อยละของ ผู้ใช้น้ำเพื่อ อุปโภค บริโภคมี ความพึง พอใจ	1.สามารถกัก เก็บน้ำเพื่อการ อุปโภคบริโภค และการเกษตร ในฤดูแล้ง 2. สามารถใช้น้ำ ทางเกษตรกรรม และบรรเทา ปัญหาภัยแล้ง 3. ราษฎรมี คุณภาพชีวิตที่ดี ขึ้น	อบจ.สฎ.
รวม	1 โครงการ	-	-	0	0	0	3,000,000	0	-	-	-
รวมทุก แผนงาน	10 โครงการ	-	-	26,148,000	10,000,000	22,672,000	9,576,000	3,600,000	-	-	-

บัญชีครุภัณฑ์
แผนพัฒนาท้องถิ่น (พ.ศ. 2561-2565)
เทศบาลตำบลกรูด อำเภอกาญจนดิษฐ์ จังหวัดสุราษฎร์ธานี

ที่	แผนงาน	หมวด	ประเภท	เป้าหมาย (ผลผลิตของครุภัณฑ์)	งบประมาณ					หน่วยงาน รับผิดชอบหลัก
					2561 (บาท)	2562 (บาท)	2563 (บาท)	2564 (บาท)	2565 (บาท)	
1.	แผนงานบริหารงาน ทั่วไป	ค่าครุภัณฑ์	ครุภัณฑ์ยานพาหนะ และขนส่ง	รถบรรทุก(ดีเซล) จำนวน 1 คัน		814,000				กองคลัง
2.	แผนงานการรักษา ความสงบ	ค่าครุภัณฑ์	ครุภัณฑ์เครื่องดับเพลิง	หัวฉีดน้ำดับเพลิง ชนิดปรับม่าน น้ำจำนวน 1 หัว		23,000				สำนักปลัดฯ
3.	แผนงานการศึกษา	ค่าครุภัณฑ์	ครุภัณฑ์สำนักงาน	ถังน้ำอลูมิเนียม(คูเลอร์น้ำดื่ม) จำนวน 6 ถัง		8,000				สำนักปลัดฯ
4.	แผนงานการศึกษา	ค่าครุภัณฑ์	ครุภัณฑ์สำนักงาน	พัดลมติดเพดาน หรือพัดลมติด ผนัง จำนวน 4 ตัว		5,600				สำนักปลัดฯ
5.	แผนงานเคหะและ ชุมชน	ค่าครุภัณฑ์	ครุภัณฑ์ก่อสร้าง	เครื่องเจาะคอนกรีต(คอริ่ง) จำนวน 1 เครื่อง		70,000				กองช่าง
6.	แผนงานเคหะและ ชุมชน	ค่าครุภัณฑ์	ครุภัณฑ์สำรวจ	ล้อวัดระยะทาง จำนวน 1 เครื่อง		7,500				กองช่าง
7.	แผนงานการ ศาสนา วัฒนธรรม และนันทนาการ	ค่าครุภัณฑ์	ครุภัณฑ์กีฬา	ติดตั้งแป้นบาสเก็ตบอล(แบบ เคลื่อนย้ายได้) จำนวน 2 ชุด		100,000				สำนักปลัด

ที่	แผนงาน	หมวด	ประเภท	เป้าหมาย (ผลผลิตของครุภัณฑ์)	งบประมาณ					หน่วยงาน รับผิดชอบหลัก
					2561 (บาท)	2562 (บาท)	2563 (บาท)	2564 (บาท)	2565 (บาท)	
8.	แผนงาน การ ศาสนา วัฒนธรรม และนันทนาการ	ค่าครุภัณฑ์	ครุภัณฑ์กีฬา	ติดตั้งเครื่องออกกำลังกายดังนี้ 1. เครื่องออกกำลังกายบริเวณหัวไหล่ หน้าอก เข่า 2. เครื่องออกกำลังกายบริหารกล้ามเนื้อแขน หัวไหล่(แบบดึงยกตัว) 3. เครื่องออกกำลังกายบริหารขา สะโพก หัวไหล่ (แบบยืนโยก-วิ่งสลับเท้า) 4. เครื่องออกกำลังกายบริหารแขน หัวไหล่ มือ (แบบวงล้อคู่) 5. เครื่องออกกำลังกายบริหารขา ข้อสะโพก 6. เครื่องออกกำลังกายบริหารข้อเข่า(แบบ จักรยานนั่งตรง) 7. เครื่องออกกำลังกายบริหารหน้าท้องแขน และหัวไหล่ 8. เครื่องออกกำลังกายบริหารแขน เข่า ลด หน้าท้อง 9. เครื่องออกกำลังกายบริหารแขน และข้อ สะโพก(แบบโยก-เดินสลับเท้า) จำนวน 3 ชุด		750,000				สำนักปลัดฯ

ที่	แผนงาน	หมวด	ประเภท	เป้าหมาย (ผลผลิตของครุภัณฑ์)	งบประมาณ					หน่วยงาน รับผิดชอบ หลัก
					2561 (บาท)	2562 (บาท)	2563 (บาท)	2564 (บาท)	2565 (บาท)	
9.	แผนงานการศึกษา	ค่าครุภัณฑ์	ครุภัณฑ์สำนักงาน	เครื่องปรับอากาศจำนวน 10 เครื่อง แยกเป็น 1.ขนาดไม่น้อยกว่า 26,000 BTU จำนวน 8 เครื่อง 2. ขนาดไม่น้อยกว่า 20,000 BTU จำนวน 2 เครื่อง			360,000			สำนักปลัดฯ
10.	แผนงานการศึกษา	ค่าครุภัณฑ์	ครุภัณฑ์สำนักงาน	พัดลม ชนิดติดฝาผนัง ขนาดไม่น้อยกว่า 18 นิ้ว จำนวน 6 เครื่อง			7,500			สำนักปลัดฯ
11.	แผนงานการศึกษา	ค่าครุภัณฑ์	ครุภัณฑ์โฆษณา และเผยแพร่	โทรทัศน์ แอล อี ดี (LED TV) ขนาดไม่น้อยกว่า 32 นิ้ว จำนวน 2 เครื่อง			15,000			สำนักปลัดฯ
12	แผนงาน บริหารงานทั่วไป	ค่าครุภัณฑ์	ครุภัณฑ์ไฟฟ้าและ วิทยุ	ลำโพงเอนกประสงค์แบบเคลื่อนที่ ขนาด ดอกลำโพงไม่น้อยกว่า 15 นิ้ว จำนวน 1 ชุด			8,500			สำนักปลัดฯ
รวม						1,778,100	391,000			

ส่วนที่ 3

การนำแผนพัฒนาท้องถิ่นไปสู่การปฏิบัติ

1. ยุทธศาสตร์การพัฒนาและแผนงาน

ที่	ยุทธศาสตร์	ด้าน	แผนงาน	หน่วยงานที่รับผิดชอบหลัก	หน่วยงานสนับสนุน
1.	ด้านการศึกษา ศาสนา วัฒนธรรมและนันทนาการ	บริการชุมชนและสังคม	แผนงานการศึกษา แผนงานการศึกษา วัฒนธรรมและนันทนาการ	สำนักปลัดฯ	เทศบาล ตำบลกรูด
2.	ด้านโครงสร้างพื้นฐาน	บริการชุมชนและสังคม	แผนงานเคหะและชุมชน	กองช่าง	
3.	ด้านสาธารณสุข คุณภาพชีวิตสังคมและชุมชน	บริการชุมชนและสังคม	แผนงานสาธารณสุข	สำนักปลัดฯ กองคลัง	
			แผนงานสังคมสงเคราะห์		
			แผนงานสร้างความเข้มแข็งของชุมชน		
	บริหารงานทั่วไป	แผนงานบริหารงานรักษาความสงบภายใน			
	ดำเนินงานอื่น	แผนงานงบกลาง			
4.	ด้านเศรษฐกิจ กลุ่มอาชีพ การท่องเที่ยว	เศรษฐกิจ	แผนงานเกษตร	สำนักปลัดฯ	
		บริการชุมชนและสังคม	แผนงานสร้างความเข้มแข็งของชุมชน	สำนักปลัดฯ	
			แผนงานเคหะและชุมชน	กองช่าง	
5.	ด้านทรัพยากรธรรมชาติและสิ่งแวดล้อม	บริการชุมชนและสังคม	แผนงานสร้างความเข้มแข็งของชุมชน	สำนักปลัด	
6.	ด้านการเมืองการบริหาร	บริหารงานทั่วไป	แผนงานบริหารงานทั่วไป	สำนักปลัด/กองคลัง	
		บริการชุมชนและสังคม	แผนงานเคหะและชุมชน	กองช่าง	
รวม	6 ยุทธศาสตร์	4 ด้าน	10 แผนงาน	3 กอง/สำนัก	

ส่วนที่ 4

การติดตามและประเมินผล

การติดตามและประเมินผล (Monitoring Evaluation) เป็นคำที่ใช้ควบคู่กับการติดตามและประเมินผล ช่วยให้ผู้บริหารทราบว่าการทำงานเป็นไปตามแผนหรือไม่มีความก้าวหน้ามีปัญหาอุปสรรคหรือไม่ เจ้าหน้าที่ผู้ปฏิบัติจะได้แก้ไขปัญหาล่วงหน้าและป้องกันปัญหาที่จะเกิดขึ้นต่อไป

การบริหารที่ประสบความสำเร็จส่วนหนึ่งนำมาจาก “นวัตกรรม” (Innovation) และกระบวนการบริหารใหม่ๆที่มีประสิทธิภาพเพื่อนำองค์กรไปสู่เป้าหมายที่กำหนด การติดตามความก้าวหน้าในหน้าที่การปฏิบัติงานและประเมินผลความสำเร็จของงาน อันจะนำไปสู่การปรับปรุงแก้ไขปัญหาร่วมกันให้บรรลุเป้าหมาย จึงต้องมีการติดตามและประเมินผล เพื่อให้ทราบประสิทธิภาพและประสิทธิผลการดำเนินงานขององค์กรว่าอยู่ในระดับใด เหมาะสมหรือสอดคล้องกับสถานการณ์ปัจจุบันหรือไม่

4.1 การติดตามและประเมินผลยุทธศาสตร์

ในการจัดทำแผนพัฒนาท้องถิ่นนั้น จะต้องมีการติดตามและประเมินผลแผนพัฒนา โดยจะต้องติดตามและประเมินยุทธศาสตร์ ตามระเบียบกระทรวงมหาดไทย ว่าด้วยการจัดทำแผนขององค์กรปกครองส่วนท้องถิ่น พ.ศ. 2548 และเพิ่มเติมถึง (ฉบับที่ 3) พ.ศ. 2561 ในการประเมินแผนนั้นจะต้องดำเนินการประเมินคุณภาพของแผนยุทธศาสตร์การพัฒนาตามแนวทางการติดตามและประเมินผลยุทธศาสตร์ เพื่อสอดคล้องแผนพัฒนาท้องถิ่นสี่ปีขององค์กรปกครองส่วนท้องถิ่น แจกตามหนังสือกระทรวงมหาดไทย ที่ มท 0810.3 /ว 2931 ลงวันที่ 15 พฤษภาคม 2562 เรื่อง ชักซ้อมแนวทางการทบทวนแผนพัฒนาท้องถิ่น(พ.ศ. 2561-2565) ขององค์กรปกครองส่วนท้องถิ่น ซึ่งกระบวนการมี 3 ส่วน คือ การวางแผน (Planing) การนำแผนไปปฏิบัติ(Implementation) และการติดตามประเมินผล (Monitoring Evaluation) สามารถดำเนินการดังนี้

1) ติดตามและประเมินผลกระบวนการ(Process) ตามกระบวนการดำเนินการว่า เป็นไปตามขั้นตอนที่กำหนดไว้ตามระเบียบกระทรวงมหาดไทย ว่าด้วยการจัดทำแผนขององค์กรปกครองส่วนท้องถิ่น พ.ศ. 2548 และเพิ่มเติมถึง (ฉบับที่ 3) พ.ศ. 2561และตามหนังสือกระทรวงมหาดไทย ที่ มท 0810.3 /ว 2931 ลงวันที่ 15 พฤษภาคม 2562 เรื่อง ชักซ้อมแนวทางการทบทวนแผนพัฒนาท้องถิ่น(พ.ศ. 2561-2565) ขององค์กรปกครองส่วนท้องถิ่น เป็นกรอบในการปฏิบัติงานติดตามและประเมินผล

2) ติดตามประเมินผลความพึงพอใจของประชาชน ต่อการดำเนินงานนโยบายของเทศบาล ตำบลกรูด เป็นการประเมินผลการดำเนินงานในแต่ละยุทธศาสตร์การพัฒนา โดยออกแบบสำรวจความพึงพอใจของประชาชน

4.2 การติดตามและประเมินผลโครงการ

การประเมินผลเพื่อให้ทราบถึงความก้าวหน้าในการดำเนินงานว่าแผนงานหรือโครงการที่ดำเนินการอยู่นั้นอยู่ในช่วงไหน ผลเป็นอย่างไร นำไปสู่ความสำเร็จตามแผนงานที่กำหนดไว้หรือไม่ มีผลสำเร็จมากน้อยเพียงใด เมื่อเปรียบเทียบกับเป้าหมาย หากมีความล่าช้ามีสาเหตุมาจากอะไร สมควรได้รับการแก้ไข

ด้วยวิธีใด เพื่อให้โครงการเป็นไปตามวัตถุประสงค์และเป้าหมายที่กำหนดไว้ โดยมีประเด็นในการติดตาม ประเมินผลคือ

- 1) การติดตามและประเมินผลการดำเนินงานโดยมีตัวชี้วัดเชิงปริมาณ คุณภาพ ความพึงพอใจ และ ขั้นตอนการดำเนินงานซึ่งผู้รับผิดชอบโครงการจะเป็นผู้กำกับตัวชี้วัด
- 2) การเบิกจ่ายงบประมาณตามแผนการดำเนินงานประจำปีและแผนเพิ่มเติม

วิธีการติดตามและประเมิน

1. ดำเนินการติดตามและประเมินผลแผนพัฒนาท้องถิ่น ได้แก่แผนพัฒนาท้องถิ่น(พ.ศ. 2561-2565) และแผนการดำเนินงานประจำปีงบประมาณ
2. ประเมินผลความพึงพอใจของประชาชนต่อการดำเนินงานตามยุทธศาสตร์การพัฒนา
3. ศึกษาความพึงพอใจของประชาชนต่อผลการดำเนินงานตามแผนพัฒนาท้องถิ่นในภาพรวม

4.3 สรุปผลการพัฒนาท้องถิ่น

4.3.1 การวัดผลในเชิงปริมาณและเชิงคุณภาพ

(1) การวัดผลในเชิงปริมาณ

ตามที่เทศบาลได้ดำเนินการจัดทำแผนพัฒนาขึ้นมาเพื่อใช้เป็นเครื่องมือในการพัฒนาเทศบาล ให้บรรลุเป้าหมายที่วางไว้ เกิดประสิทธิภาพประสิทธิผลสูงสุดในการแก้ไขปัญหาให้กับประชาชน ในการจัดทำ แผนพัฒนานั้นจะต้องมีการติดตามและประเมินแผนพัฒนา ตามระเบียบกระทรวงมหาดไทย ว่าด้วยการจัดทำ แผนขององค์กรปกครองส่วนท้องถิ่น พ.ศ.2548 แก้ไขเพิ่มเติมถึง(ฉบับที่ 3) พ.ศ. 2561 โดยคณะกรรมการ ติดตามและประเมินแผนพัฒนาเป็นผู้ดำเนินการติดตามและประเมินผลแผนพัฒนา ซึ่งคณะกรรมการจะต้อง ดำเนินการกำหนดแนวทาง วิธีการในการติดตามและประเมินผลแผนพัฒนาดำเนินการติดตามและประเมินผล แผนพัฒนา รายงานผลและเสนอความเห็นซึ่งได้จากการติดตามและประเมินผลแผนพัฒนาต่อผู้บริหารท้องถิ่น เพื่อให้ผู้บริหารท้องถิ่นเสนอต่อสภาท้องถิ่น และคณะกรรมการพัฒนาท้องถิ่น พร้อมทั้งประกาศผลการติดตาม และประเมินผลแผนพัฒนาให้ประชาชนในท้องถิ่นทราบในที่เปิดเผยภายในสิบห้าวันนับแต่วันรายงานผลและ เสนอความเห็นดังกล่าวและต้องปิดประกาศไว้เป็นระยะเวลาไม่น้อยกว่าสามสิบวันโดยอย่างน้อยปีละหนึ่งครั้ง ภายในเดือนธันวาคมของทุกปี

การติดตามและประเมินผลด้วยระบบ e-plan (www.dla.go.th)

(2) การวัดผลในเชิงคุณภาพ

การจัดผลเชิงคุณภาพ เทศบาลใช้แบบติดตามตามที่เทศบาลกำหนดภายใต้กรอบหนังสือ กระทรวงมหาดไทย ที่ มท 0810.3 /ว 2931 ลงวันที่ 15 พฤษภาคม 2562 เรื่อง ชักซ้อมแนวทางการทบทวน แผนพัฒนาท้องถิ่น(พ.ศ. 2561-2565) ขององค์กรปกครองส่วนท้องถิ่น ตามระเบียบกระทรวงมหาดไทย ว่าด้วย การจัดทำแผนขององค์กรปกครองส่วนท้องถิ่น พ.ศ. 2548 แก้ไขเพิ่มเติมถึง (ฉบับที่ 3) พ.ศ. 2561

4.4. ข้อเสนอแนะในการจัดทำแผนพัฒนาท้องถิ่นในอนาคต

4.4.1 ผลกระทบนำไปสู่ออนาคต

เทศบาลตำบลกรูดได้ดำเนินการตามนโยบายผู้บริหารมุ่งสู่ 6 ยุทธศาสตร์ในการพัฒนา เพื่อสนองความต้องการของประชาชนในพื้นที่เป็นหลัก โดยการพัฒนาและการดำเนินการในอนาคตเทศบาลได้ วางแผนดำเนินการพัฒนาท้องถิ่นดังต่อไปนี้

- 1) ด้านการศึกษา ศาสนา วัฒนธรรมและนันทนาการ
 - ส่งเสริมพัฒนาผู้เรียนเช่น วัสดุอุปกรณ์ สื่อการเรียนการสอน ค่าเครื่องแบบเรียน เป็นต้น
 - สนับสนุนอาหารกลางวันและอาหารเสริม(นม)อย่างทั่วถึงให้แก่ศูนย์พัฒนาเด็กเล็กและโรงเรียนภายในตำบลจรูด
 - ส่งเสริมสนับสนุนทำนุบำรุง ศาสนาและการปฏิบัติกิจกรรมเนื่องในวันสำคัญต่างๆ
 - ติดตั้งเครื่องออกกำลังกายภายในหมู่บ้านและก่อสร้างสถานที่ออกกำลังกาย
 - ส่งเสริมให้ประชาชนในตำบลมีสุขภาพแข็งแรงโดยการเล่นกีฬา
- 2) ด้านโครงสร้างพื้นฐาน
 - จัดให้มีระบบสาธารณูปโภคสาธารณูปการที่ทั่วถึงและเหมาะสมกับพื้นที่ และรองรับการขยายตัวของเมือง
 - ขยายเขตไฟฟ้าให้ครอบคลุมทั้งตำบล และระบบไฟฟ้าแสงสว่างตามจุดอันตราย
 - ขยายเขตประปาให้ทั่วถึงและมีประสิทธิภาพ
- 3) ด้านสาธารณสุข คุณภาพชีวิต สังคมและชุมชน
 - ณรงค์ป้องกันโรคติดต่อ การแจกจ่ายวัคซีนป้องกันโรคพิษสุนัขบ้า
 - การณรงค์ป้องกันไข้เลือดออกทั้งตำบล
 - ส่งเสริมคุณภาพชีวิตให้กับผู้พิการ ผู้ทุพพลภาพ ผู้ด้อยโอกาสและคนไร้ที่พึ่ง
 - ช่วยเหลือผู้ด้อยโอกาส/คนพิการอย่างทั่วถึงโดยเท่าเทียมกัน
 - สนับสนุนส่งเสริมอบรมให้ความรู้และส่งเสริมด้านอาชีพให้แก่ กลุ่มสตรี และผู้สูงอายุ
 - เสริมสร้างความปลอดภัยในชีวิตและทรัพย์สินแก่ประชาชนโดยการติดตั้งไฟฟ้าแสงสว่างบริเวณทางแยกเพื่อเพิ่มความปลอดภัยในการสัญจร
 - เพิ่มศักยภาพการปฏิบัติงานของ งานป้องกันฯและสร้างเครือข่ายความปลอดภัยในและนอกพื้นที่
 - เพิ่มภูมิคุ้มกันแก่เด็ก เยาวชนให้รู้เท่าทันโทษของยาเสพติด
- 4) ด้านเศรษฐกิจ กลุ่มอาชีพและการท่องเที่ยว
 - ส่งเสริมสนับสนุนกลุ่มอาชีพทางการเกษตรให้กับประชาชนเพื่อสร้างรายได้และการมีงานทำ
 - ส่งเสริมสนับสนุนให้ประชาชนดำเนินวิถีชีวิตแบบเศรษฐกิจพอเพียง
- 5) ด้านทรัพยากรธรรมชาติสิ่งแวดล้อม
 - ส่งเสริมการคัดแยกขยะอันตรายให้กับประชาชน
 - อนุรักษ์การจัดการขยะต้นทาง
- 6) ด้านการเมืองการบริหาร
 - ส่งเสริมให้ประชาชนเข้ามีส่วนร่วมในการจัดทำแผนพัฒนาท้องถิ่น
 - พัฒนาระบบจัดเก็บภาษีเชิงรุกเพื่อให้บรรลุเป้าหมาย
 - เพิ่มประสิทธิภาพการเผยแพร่ข้อมูลข่าวสารประชาสัมพันธ์ต่างๆเช่น เสียงตามสาย เว็บไซต์ สื่อโซเชียลฯ

4.4.2 ข้อสังเกต ข้อเสนอแนะ ผลจากการพัฒนา

หากพิจารณากระบวนการวางแผนพัฒนาท้องถิ่นพบว่า ในขั้นตอนการจัดทำแผนพัฒนานั้น

เป็นไปตามระเบียบกระทรวงมหาดไทย ว่าด้วยการจัดทำแผนขององค์กรปกครองส่วนท้องถิ่น พ.ศ. 2548 แก้ไขเพิ่มเติมถึง (ฉบับที่ 3) พ.ศ. 2561 รวมถึงหนังสือสั่งการที่กระทรวงมหาดไทยกำหนด โดยคำนึงถึงหลักประชาธิปไตยผ่านกระบวนการมีส่วนร่วมของประชาชนเป็นสำคัญ ในส่วนการนำแผนไปสู่การปฏิบัติรอบปีที่ผ่านมา พบว่า

1) การจัดทำแผนพัฒนาท้องถิ่นโครงการที่บรรจุไว้แต่ละปีตรวจสอบคล้อยกับงบประมาณที่ได้รับการจัดสรร

2) ควรเร่งรัดให้มีการดำเนินโครงการ/กิจกรรม ที่ตั้งในเทศบัญญัติงบประมาณรายจ่ายให้สามารถดำเนินการได้ในปีงบประมาณนั้น ส่วนกรณีการล่าช้าอาจเกิดจากข้อกฎหมาย เช่น โครงสร้างพื้นฐานงานก่อสร้าง ต้องรับรองแบบแปลนงานก่อสร้างจากวิชาชีพเฉพาะ

3) การจัดสรรงบประมาณจากเบื้องต้นมีความล่าช้า ทำให้ต้องรอกงบประมาณเพื่อดำเนินการจนไม่สามารถสนองนโยบายบริการสาธารณะได้ทันตามห้วงระยะเวลาที่กำหนด

4) เทศบาลควรพิจารณาตั้งงบประมาณให้เพียงพอและเหมาะสมกับกับภารกิจแต่ละด้านที่จะต้องดำเนินการ ซึ่งจะช่วยลดปัญหาในการโอนเพิ่ม โอนลด โอนตั้งจ่ายรายการใหม่

5) เกิดการพัฒนาที่ล่าช้า เพราะการดำเนินงานต่างๆ ขององค์กรปกครองส่วนท้องถิ่นต้องผ่านกระบวนการหลายขั้นตอน สลับซับซ้อน

6) ประชาชนอาจเกิดความเบื่อหน่ายกับกระบวนการจัดทำแผนที่มีความยุ่งยากมากขึ้น

7) ปัญหาอาจไม่ได้รับการแก้ไขอย่างตรงจุดเพราะข้อจำกัดของระเบียบกฎหมายที่ทำให้ยากและบางเรื่องไม่สามารถแก้ไขได้

8) ขาดความยืดหยุ่นของแผนในการจัดทำต้องเข้ากระบวนการทางกฎหมาย

จากปัญหาดังกล่าวเกิดจากจากปัจจัยภายในและภายนอก สุดท้ายการติดตามและประเมินผลแผนพัฒนาท้องถิ่น ในทางปฏิบัติเทศบาลได้ติดตามการประเมินเพื่อให้ทราบถึงสถานการณ์ดำเนินโครงการ ว่าอยู่ในช่วงขั้นตอนใดเป็นไปตามแผนดำเนินงานหรือไม่ มีปัญหาอุปสรรคอย่างไรบ้าง พร้อมรายงานผู้บริหารทราบเพื่อหาแนวทางแก้ไขในส่วนที่รับผิดชอบ ต่อไป